Digitized by Google

BIBLIOTECA
DI STORIA MODERNA
E CONTEMPORANEA

21
2 I
32

21. 2. 1 32

IEIE00 3768

Digitized by Google

Digitized by Google

COLLECTIO

LEGUM ET ORDINATIONUM

DE RECTA STUDIORUM RATIONE

EDITARUM

A. SS. D. N. LEONE XII. P. M

ET SACRA CONGREGATIONE

STUDIIS MODERANDIS

ROMAE MDCCCXXVIII.

TYPIS ANTONII BOULZALER.

Cum Privilegio.

Digitized by Google

Digitized by Google

EMINENTISSIMI, ET REVERENDISSIMI DOMINI

DD. CARDINALES S. CONGREGATIONIS

STUDIIS MODERANDIS

FRANCISCUS BERTAZZOLIUS *Praefectus.*

JULIUS DE SOMALIA *Sacri Collegii Decanus, a Secretis Status.*

BARTHOLOMAEUS PACCA SS. D. N. *Pro-Datarius.*

PETRUS FRANCISCUS GALLEFFIUS *S. R. E. Camerarius, Archi-Cancellarius Universitatis Romanae.*

FRANCISCUS XAVERIUS CASTIGLIONEUS *Poenitentiarius Major, Praefectus S. Congregationis Indicis.*

CAROLUS OPPIZZONIUS *Archiepiscopus Bononiae, et illius Universitatis Archi-Cancellarius.*

EMMANUEL DE GREGORIO *Praefectus S. Congregationis Concilii.*

PLACIDUS ZURLA *SS. D. N. in Urbe Vicarius.*

MAURUS CAPPELLARIUS *Praefectus S. Congregationis Christiano nomini propagando.*

FRANCISCUS GUIDOBONO-CAVALCHINIUS *Praefectus S. Congregationis Boni Regiminis.*

J. Archiepiscopus Ephesinus *a Secretis.*

Digitized by Google

Digitized by Google

CARDINALIS FRANCISCI BERTAZZOLII
S. CONGREGATIONIS STUDIORUM PRAEFECTI
JUVENTUTI
IN TOTA ROMANI PONTIFICIS DITIONE
PIETATI BONISQUE ARTIBUS ADDICTAE
PARAENESIS.

Ea est ratio rerum, et cogitationum, quae nobis naturaliter insculpta est, ut ordinis ideam nobis patefaciat. Hinc S. Augustinus „ *Ut igitur breviter aeternae Legis notionem, quae impressa nobis est, quantum valeo vobis explicem: ea est, qua justum est, ut omnia sint ordinatissima* „ (*a*) „ *Ordo autem, sive parium, disparumque rerum sua cuique loca tribuens dispositio* (*b*) non patitur res incondite vagari; sed unamquamque intra suos fines constituit. Hinc est quod in Physicis, in Metaphysicis, ac Moralibus, imo in toto scientiarum regno pulcherrima dispositio enitet, quae oculos, mentemque mirum in modum perstringit. De scientiarum itaque, atque artium praecellenti harmonia pauca delibare fas erit, ut Adolescentium animos erigere, et in eis sapientiae amorem valeamus excitare.

Logicam, seu artem cogitandi, intellectum informare, ut vera a falsis discernat, ideasque saniori, jucundaque methodo distribuat, quisque intelligit ac sentit, qui a primo limine facultatem hanc salutarit. Metaphysicae autem Doctores existentiam Entis a se, supremi totius Orbis Auctoris, et Moderatoris, per quem facta sunt omnia, licet ipse nec factus omnino sit, nec fieri potuerit, evidenti demonstratione evincere, tam certum est, quam quod maxime. Non dissimili evidentia fluunt divina attributa, quae Theologia Naturalis ex principiis ratiocinatione ne-

(*a*) *De lib. arbitrio lib. I.* §. 15.
(*b*) *Lib. XIX. cap. XIII.*

Digitized by Google

tissimis erui ostendit. Insurgunt quidem et movent castra perditi quidam homunciones, qui Atheos nuncupari se volunt; sed frustra: ea enim vox naturae est, idem sensus omnium gentium consensione firmatus „ *Existit Deus, existunt mirabilia Dei, et omnia in infinitum transcendit secundum omnimodum excessum; insipiens tantummodo in corde suo dixit: non est Deus* „ (c).

Incorporeitatem etiam, immortalitatem, et libertatem animae humanae strenui Philosophi invictissime demonstrarunt. Sed recentiores quidam sensibilitatem ita extollunt, ut rem totam sibi confecisse videantur, cum ab homine animam rationalem auferunt, sola materie contenti. Absurdus, ac impius error iste (proh dolor!) per scholas quasdam grassatur, incautosque seducere, et irretire non cessat. „ *Vah foedissimos homines, qui hominem ipsum jumentis insipientibus comparant. Non istos Philosophos dicam, neque enim continuo verae sapientiae sunt amatores, quicumque appellantur Philosophi* „ (d) Atque paucis rem totam invictissimo argumento conficere juvat. Negant isti ideas abstractas dari: Negare ergo deberent etiam universam Mathesim, quae tota ideis abstractis innititur. In puncto enim mathematico non concipiuntur partes, cum habeatur ut signum tantum in quantitate. In linea sola longitudo sumitur, abstrahendo a latitudine, et profunditate. In superficie sola latitudo, et longitudo, abstrahendo a profunditate. Demum in solido mathematico abstrahitur prorsus a materia. Jam vero corpus materiale, cujuscumque generis sit, sive in infinitum divisibile, sive etiam inextensum (quod tamen vix, et ne vix quidem concipitur) non potest supra se ipsum reflectere, non potest ideas abstractas, seu reflexas obtinere, quia est iners, et determinatum ad unum: Ergo vel ideae abstractae non dantur, quod repugnat scientiae, et evidentiae Matheseos, Ontologiae, et aliarum scientiarum hujusmodi abstractione gaudentium, vel mens humana hujusmodi ideas efformandi vi pollens non est materia, non est corpus, non est monas corporea, sed est immaterialis, et libera. Ignoretur natura corporis, ignorentur etiam qualitates corporis essentiales: Damus, sed non concedimus. Nunquam tamen materiae erit vis reflexionis, nunquam vis abstractionis, nunquam vis libertatis indifferentiae. Has vires, seu potentias activas in nobis experimur; ad has non facti, non istituti, sed imbuti sumus. Nos reflectimus, nos abstrahimus, nos liberi sumus, et quidem indifferentiae libertate; namque inest menti dominium sui actus, quo in ejus potestate est velle, et non velle. Inficientur ne Pseudo-Philosophi hanc animi no-

(c) *S. Thomas* 2, 2. *quaest.* 81. *art.* 4.
(d) *S. August. de civit. Dei lib.* 8. *c.* 1.

Digitized by Google

stri libertatem? At vero inficiabuntur etiam intimum hominis sensum, cui nemo sanae mentis refragari valet. Nempe quilibet homo sentit, se surgere posse dum sedet, se quiescere posse dum se ipsum movet. Sentit hunc, vel illum actum etiam dum promit, sibi fas esse non promere, vel permutare. Praeterea tota ratio bonitatis, et malitiae humanorum actuum libertati nititur. In hanc sententiam praeclare S. Augustinus „ *Etiamne libri obscuri mihi scrutandi erant, unde discerem neminem vituperatione, supplicioque dignum; qui aut id velit, quod justitia velle non prohibet, aut id non faciat, quod facere non potest? Nonne ista cantant et in montibus Pastores, et in theatris poetae, et indocti in circulis, et docti in Bibliothecis, et Magistri in scholis, et Antistites in sacratis locis, et in orbe terrarum genus humanum?*

Quid de morum bene atque apte instruendorum facultate proferam? Quid de Arte mirabili, quae ad bonum amandum, malumque fugiendum nos conducit, quaeque nos fovet, ut et in praesenti vita tranquille, utiliter, et aliquo modo beate vivamus? Omne fere tulit punctum qui postquam immaterialem spiritum hominis, immortalemque, ac liberum demonstraverit, hostium etiam insidias, atque argumentula quaedam prima veluti facie sonora enucleat, dissipat, ac penitus ad fabulas amandat.

Hominem exlegem in societate viventem nemo sanae mentis nosse, nemo cogitare unquam poterit. Deus, Deus ipse, qui nihil Creaturae debet, nulli obligatur, quippe qui cum sit infinite perfectus, infinite etiam liber est; Deus, inquam, legis ferendae, qua creatura rationalis ad finem sibi convenientem perducatur, ipse sibi debitor fuit. Hinc jura, et inclinationes naturae humanae indidit, super illam lumen vultus sui signavit, cordi jacula, facesque addidit, ut ei, quid per se malum, quidve per se bonum ostenderet, utque eam ad bonum, honestumque excitaret, atque ab inhonesto, maloque removeret. Ex his fontibus quaenam concinne digesta legum series non derivata est? Plenae sunt historiae, plenae traditiones. Quot de jure publico, quanta de privato disputantur, disseruntur? Nonnulla etiam de origine societatum de summi imperii auctoritate, de debita subditorum obedientia ad trutinam ibi revocantur, ut quae imperantis jura, quae subditorum sint obligationes innotescat. Sed quod praecipuum est, ac summopere docendum, addiscendumque, eo unice spectare debet, ut certi simus imperia cujusque generis legitime a Deo descendere totius ditionis, ac potestatis auctore, et moderatore. Qui contra sapiunt Jurispublicistae, male sapiunt. Nec opus est pro contraria opinione convellenda nos

Digitized by Google

confugere ad invictissima totius generis argumenta. Supervacuo omnium temporum historias pervolveremus. Nos testes fuimus, Nos accepimus, Nos vidimus, et manibus nostris contrectavimus qui durissimi, perniciosique effectus, quae mala dictu infanda ex quibusdam male-suadis systematibus prodierunt. Tollo Deum totius justi Gubernii Fundatorem; ordinis divini, sicuti et humani Societas corruit.

Haec omnia didicisse operae pretium erit, ut homo recte in societate degat, utque jus suum unicuique tribuatur. Gravissima sunt hujusmodi praecepta. At vero etiam communitati utilia, jucundaque physica Ars theoremata suppeditat. De coelestium corporum admirando concentu, de viribus, quae invicem confluunt, ut motus ex ipsis compositus idem semper perseveret, et quomodo in tanta Planetarum multitudine, in tanta actionum, et passionum varietate uniformitas quaedam elucescat, apud Astronomos bellissime pertractatur, ac traditur. Sit honos antiquis. At ob ea, quae recentiores ope Matheseos, et innumerabilium observationum adinvenerunt, magna certe laus aetati nostrae, magnus laborum fructus acquiritur, et majora sperantur. Atque haec de sublimiori Physica satis sit innuisse. Quid de subluaribus oportet dicere? In subsidium Geometricae demonstrationis, universalis Arithmetica, constantes observationes, innumera experimenta adveniunt. Vires, actionesque corporum Physici examinant, determinant, et immobili calculo figunt. Quam multa ob oculos ponere operae pretium foret, cum ut animos; oculosque pascoremur, tum ut pergrandia commoda toti Societati hinc illata praegustaremus.

Inter scientias autem, quae naturali ratione duce traduntur ac pertractantur, Ars salutaris non ignobilem gradum sibi vindicat. Hyppocratis, et Galeni principia, magnam suppeditarunt materiam, utilemque modum infirmos curandi. Sed posterioribus saeculis, atque extremis etiam temporibus medica facultas ope cultarum nationum grave pondus, gravia commoda, laetissimas etiam observationes salnti hominum partim necessarias, partim utiles invenit, acquisivit, et ad morbos expellendos feliciter applicuit. Chirurgia etiam agmine facto cum medica arte Academias illustravit, et veteribus nova addidit systemata. Discant juvenes, qui in scholarum hujusmodi subselliis insident, nec antiquos, nec recentiores contemnere. Non eos dicam, qui exultanti quodam ingenio nova quotidie molientes, novas voces, novas formulas effutiunt, sed illos, qui alienae valetudini, non propriae gloriae inservientes medicam artem docent, ac profitentur. Caveant autem praecipue, ne quosdam praesentis temporis Physiologos incaute legant, qui sibi palmam meruisse gratulantur, dum officiorum hominis obliti, et

Digitized by Google

omnia tum civis, tum religiosi viri munera pessumdantes, nihil aliud in homine se invenisse ovantes conclamant, quam organa corporea, quam sensibilitatem, seu potius sensualitatem, quibus omnes humani generis functiones peragi commiuiscuntur (sed de his jam egimus). Quod vero intolerabile dictu, lethiferi eorum libelli pro morum pravitate augenda per incautorum juvenum manus et ora volitant, ab iis assidue perleguntur, laudibus extolluntur; sicque venena combibunt, atque aliis tribuunt potanda. Quis dabit nobis fontem lacrymarum? Exurge Domine, judica causam tuam.

Verum jam nos appellant facultates de Religione tractantes, jam scientia illa, quae est sermo de Deo, rebusque divinis, cuique tamquam ancillae omnes facultates, artes omnes, literaeque inserviunt, suo veluti jure primum locum sibi vindicat. Sileat igitur Creatura, cum Creator suam extollit vocem. Taceant Artifices, cum supremus omnium artium Moderator exurgit. Obmutescat Terra a facie Dei, terrestres doctrinae sacram, aeternamque doctrinam venerentur, sapientiam scilicet Dei, quae in altissimis habitat, Theologiam dico, quae Divinae Revelationi innititur, verbo scilicet Dei vel scripto, vel tradito. Sic enim credimus Deum, et Deo credimus. Haec facultas nobilissima, haec scientia speculativa, et practica. Speculativam voco, quae dictat quid credendum, practicam vero, quae docet quid agendum: Utraque vero Sapientia est, quae de sublimissimis rebus agit, quam Philosophi appetivere quidem, sed numquam solis naturae viribus ac lumine consequi potuere. Sane nimis longum esset omnia depromere, quae dictat hujusmodi scientia, de Deo scilicet, de divinis attributis, de Trinitatis, et Incarnationis Mysterio, de Dei auxilio, de Sacramentis, caeterisque, quae scientia Theologica complectitur. Omnia haec, quaeque plura alia brevitatis causa omitto, certissima sunt, aeque ac mirabilia. Omnia haec verae beatitudinis iter monstrant; imo ad veram beatitudinem perducunt, docente Christo hujusmodi disciplinae Auctore, se esse *viam*, *veritatem*, *et vitam*. Jam vero quae Scientiae naturali ratione investigantur, naturalem ordinem non praetergrediuntur: at sacra doctrina tota in transcendente ordine versatur. Illae humanam societatem ad finem hominis proprium perducunt. Ista coelestem meditatur, dirigit, consequiturque, tantumque Sapientia haec humanam Scientiam superexcellit, quantum divina, et immortalia humanis et mortalibus praestant.

Verum, quorsum haec omnia? ut nempe scientiarum, atque artium fructus colligamus ipsi Societati congruos: utque Scientiae divinae splendorem, majestatem, et inextinguibile lumen sedulo meditemur, et eo pretio habeamus, quo Divinitas ipsa haberi debet. Haec interim scientiarum, atque artium spe-

Digitized by Google

cimina dedimus. Strenni Adolescentes in scholis fusiora, solidiora, atque elegantiora praegustabunt. Scientiae naturales sua loca teneant. Scientia supernaturalis superemineat, et in gradu suo collocetur, et ancillis suis dominetur. Sic enim habebitur *ordo ille*, de quo primitus loquebamur cum Augustino; nempe „ *parium, dispariumque rerum sua cuique loca tribuens dispositio* „ Verum priusquam finem faciamus, difficultatem quamdam, quae prae caeteris negotium facessere videtur, diluamus oportet. Non placet quibusdam revelatio mysteriorum, quae humanam superant rationem; ajunt scilicet, ea quae sunt supra rationem, non esse ipsi rationi consentanea, ac proinde contra ipsam rationem pugnare. Impossibile autem est Deum infinitae Sapientiae, qui suaviter omnia disponit, homines ipsos ea docere, quae rationi repugnant. Oh genus hominum? Oh quantum est in rebus inane? Paucis has ratiuneulas dissolvamus.

Deus est infinitae virtutis, infinitae scientiae, et sapientiae, et altissima continens arcana, quae humana mens propriis viribus nec comprehendere, nec vel longe salutare quidem potest, in hoc praesertim statu. Si igitur infinita cognoscit, mentem finitam vincit et superexcedit: Nam humana mens, humana ratio, quaecumque sit ejus vis, semper est finita, et usque, et usque suis limitibus continetur. Existunt ergo veritates infinitae in Deo superexcedentes ipsam humanam rationem: ergo earum aliquas ipsi humanae rationi revelare potest. Et cum eas rationi revelat, non ideo revelat, ut ratio eas comprehendat, sicuti naturales ideas, sed ut credat, atque ut intellectum suum captivet in obsequium Fidei, et meritum Fidei habeat, cui meritum deficeret, si humana ratio praeberet experimentum. Hinc patet fidem, qua quis adhaeret superioribus his veritatibus a Deo revelatis, non obruere rationem, sed ipsam adjuvare, confortare, et efficere, ut evidentiae defectui suppleat obsequium intellectus. Et hoc quidem obsequium est conveniens rationi, quia eidem rationi constat, Deum loquutum esse, ac proinde materiam Fidei, seu res propositas ad credendum, etsi non naturaliter evidentes, esse tamen evidenter credibiles, et parare viam ad cognitionem. Hinc Augustinus (e) „ *Nisi enim aliud esset credere, et aliud intelligere; et primo credendum esset, quod magnum, et divinum intelligere cuperemus, frustra Propheta dixisset.* „ *Nisi credideritis, non intelligetis.* „ *Ipse quoque Dominus noster et dictis, et factis ad credendum primo hortatus est quos ad salutem vocavit: Sed postea cum de ipso dono loqueretur, quod erat daturus credentibus, non ait: Haec est autem vita Aeterna, ut credant;*

(e) *Lib. II. de lib. Arbitrio* §. 6.

Digitized by Google

sed haec est, inquit, *vita Aeterna, ut cognoscant te solum Deum verum, et quem misisti Jesum Christum.* Deinde jam credentibus dicit: *quaerite, et invenietis. Nam neque inventum dici potest, quod incognitum creditur, neque quisquam inveniendo Deo fit idoneus, nisi antea crediderit, quod est postea cogniturus* „ Nec sequitur, Mysteria esse contraria rationi, quia cum ratione non undequaque consentiunt et congruunt. Excessus quippe non infert contrarietatem, tolleretur autem posita omnimoda congruentia, et consensu. Itaque aliud est, quaedam esse rationi consentanea, aliud est opposita eidem esse, aliud est rationem excedere. Concedimus utique mysteria a Deo revelata non esse perfecte consentanea, idest perfecte adaequata ipsi rationi, sed negamus esse dissentanea. Non sunt perfecte consentanea, quia principiis, seu ideis naturalibus non subduntur neque aequiparantur. Non sunt dissentanea, quia principiis, seu ideis naturalibus non opponuntur. Sunt tamen excedentia ipsam rationem, quia cum sint superioris ordinis, ad ea se propriis viribus extollere ratio non potest; Deus autem, utpote infinitae virtutis, ea in se continet, et ea revelat creaturae non ejus vim destruendo, sed perficiendo.

Haec delibasse sufficiat; caveat tamen intellectus, ne mysteria fidei demonstrare praesumat. Lumine fidei adjutus mysteria credat, non amplius procedat, ne a gloria opprimatur. Pro Coronide addamus S. Bernardi sententiam *Epist. 190 cap. I.*, qua sic perstringit Abailardum mysteria fidei per solam rationem explicare conantem: „ *Dum paratus est* (inquit) *de omnibus reddere rationem, etiam quae sunt supra rationem, et contra rationem praesumit, et contra fidem. Quid enim magis contra rationem, quam rationem conari transcendere? Et quid magis contra fidem, quam credere nolle, quidquid non possis ratione attingere?*

Sed jam scientias omnes, sive naturales, sive supernaturales hominum societati favere breviter demonstratum est; easque quodam vinculo connexas esse a supremo rerum omnium Moderatore patet evidentissime. Duos scientiarum status a Deo positos, quorum alter societatem civilem invicem connectit, divinam alterum societatem, nempe Christi Ecclesiam complecti indubitatum est. Hinc duo ordines exeunt inter se conspirantes, quorum primus et perfectus est coetus Fidelium, posterior vero communitas socialis, uterque autem veluti amica manu junguntur. Ex his duobus simul colligatis Deus illam facit tranquillitatem, pacem illam, atque unitatem spiritus, qua inferiora superioribus obediunt, superiora inferiora perficiunt. At nescio quo infortunio, summa certe malitia factum est, ut perditi homines non solum duarum societatum compaginem dissociare, ac dissolvere perten-

Digitized by Google

tent, verum etiam et earum bases omnino convellere, totumque ordinem, belluina quadam ferocia susque deque miscere, imo ordinem ipsum (si fieri potest) de medio omnino tollere non erubescant.

Quod vero magis dolendum est; pseudo-literatorum quorumdam irritabile, et perversum genus ipsas etiam artes, scientias ipsas ad hanc perniciem adhibent, scilicet ipsis scientiis abutuntur, ut adversus artes, et scientias bella gerant, sicque instrumentis a Deo positis ad ordinem confirmandum, ordinem ipsum destruere conantur. Quis talia meditando, quis talia loquendo non exhorreat, et quodam zelo non inflammetur ad Dei honorem tuendum? Apertius eloquamur. Ubinam gentium sumus? Haereses quaedam *Universitariae* vulgo dictae in aliquibus Gymnasiis non clam tantum, sed palam etiam institutae fuerunt, atque (absit verbo invidia) instituuntur, augentur, et a pravis ducibus foventur, laudibusque extolluntur. Quo spectant hujusmodi nefandae conciones, nisi ut socialem, civilem, sacrum, et si fieri posset, divinum etiam ordinem funditus evertant? Istine literati homines? Istine docti? Isti scientiarum, ac artium cultores dicendi sunt? Minime, minime. Haec teterrima nebulonum cohors, haec vaferrima incredulorum Materialistarum, atque Atheistarum turba profecto non alio nomine, quam diabolici brutorum agminis vocari meretur. Vos, vos appello exhedrarum moderatores, qui tanto studio ad informandos juvenes in Religione, bonisque artibus adlaboratis; fugite hanc pestem; cavete, ne ad vestras aedes morbus iste accedat, et ne venenosa, et infausta haec nebula prope, et ne eminus quidem incipiat apparere. Principiis obstate, ne sero medicina paretur. Et si qui inter vestros Auditores (quod nunquam fore speramus) aut verbis, aut scriptis, aut alia quavis ratione Condiscipulos suos ea contagione inficere clam, vel aperte moliantur, clamate, agite pro virili, ut perturbatores ordinis, et Religionis hostes conterantur, ne bonum triticum polluatur. Utraque potestas et spiritualis, et temporalis vobis aderit. Aderit in primis auxilium Dei, qui dissipat gentes, bella adversus Religionem et thronum moventes. Non praevalebunt portae inferi adversus Christi Sponsam, adversus Regna a Deo constituta nil poterunt societatis, atque ordinis inimici. Sumite scutum fidei: extollite vexillum honoris, et honestatis. Et quoniam pro davidica turri, et pro Regum imperio pugnatis, vobis certe palma parata est. Quis enim contra nos valebit, si Rex Regum, et Dominus Dominantium stabit pro nobis?

Interim animo de vobis sollicito, vos advoco, vos amplector, pro vobis preces fundo, lectissimi Juvenes, qui in quolibet Scientiarum, ac artium genere tantopere proficitis, qui diurna, nocturnaque manu modo sacras, modo profanas literas versatis. Ipsa veritas, vel insculpta cordibus vestris, sive divinitus revelata, sive stu-

Digitized by Google

dio, ac improbo labore acquisita, certa sit regula operum vestrorum, certa lex addiscendi, fructusque colligendi vobis sit. Discito reddere quae sunt Caesaris Caesari, quae sunt Dei Deo. Longe sit a vobis scientia quae inflat: sed vera sapientia, quae aedificat cum animi demissione semper vos ducat, vos comitetur, vobiscum pernoctet, peregrinetur, atque etiam rusticetur. Habet animus voluptates suas, trahit sua quemque voluptas, et Deus torrente voluptatis suae vos potabit. Fugite saeculi perniciem tamquam a facie colubri, impiorum conventicula fugite. Sic enim scientiae, atque artes vobis proderunt, sic de Religione benemeremini, sic Patriae, sic Regnis, et toti Societati praesidium, et decus afferre poteritis.

Sed quis vestros labores, vestram spem confortare et erigere, atque ad apicem perducere poterit? Aderit profecto adjumentum, praesidiumque Pontificis Maximi Leonis XII., qui in Cathedra Petri sedens, praeter Apostolici ministerii sui immensas curas, studiorum causam, materiamque omnem penes se praecipua ratione vocavit; atque eruditissimorum Cardinalium Congregationem instituit, tamquam supremum post se Magistratum ad regendam, tuendamque studiorum causam, atque ad Juventutem omnimoda eruditione, scientiis profanis et sacris, et artibus imbuendam, perficiendamque. Ille ad vos dexteram porrigit, vosque Illius praemia, Ejus columen, favoremque experti estis, atque maxime experiemini, ita ut non solum Archigymnasia, Gymnasiaque, sed etiam Lycea, et puerorum, puellarumque scholae honores, et praemia pro suis quisque meritis consequantur.

Agite ergo, Juvenes, summus Pontifex Leo feliciter regnans suorum Praedecessorum pro informandis juvenibus ad pietatem, bonasque artes vestigia lustravit. Quin imo immortalis Pius Septimus Sanctae recordationis Antecessor, novum opus, novam studiorum formam intexuerat: Leo vero virtutum Ejus ac munificentiae Aemulator jamdiu incoeptam perfecit. Perget hic, opusque etiam augebit, ac Leonis Decimi, cujus nomen assumpsit, non solum aurea, ut ferunt, Literaturae tempora florere faciet, sed etiam virtutem, ordinemque pro gloria Religionis, et Principatus perfectissime componet. Sic enim fugatis, atque extinctis errorum tenebris novum Ecclesiae decus Ipsius ope augebitur. Scientiarum veritas sarta, et tecta erit. Juventus illibata, et studiosa erit incolumis, et Leonis gesta, et honorabile nomen ad exteras nationes, et ad futura tempora feliciter evolabit.

Quoniam vero tanti Pontificis monumenta pro Juventute recte instituenda perpetuitati mandare operae pretium est, ideo exactam Ejusdem Constitutionum, atque actorum omnium collectionem, annuente ipso Summo Pontifice, edendam esse censuimus; quod doctis, eruditisque viris pergratum fore jure meritoque confidimus.

Digitized by Google

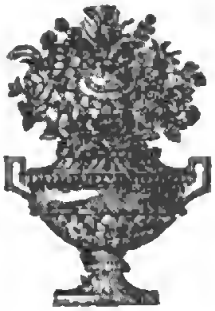

Digitized by Google

CONSTITUTIO

SS. D. N. LEONIS PP. XII.

DE RECTA ORDINATIONE STUDIORUM

IN DITIONE ECCLESIASTICA

Digitized by Google

Digitized by Google

LEO EPISCOPUS

SERVUS SERVORUM DEI.

Ad perpetuam Rei memoriam.

Quod Divina Sapientia omnes docet, omnibusque in Salutis via procedentibus his verbis proponit „ *Veritatem meditabitur guttur meum, et labia mea detestabuntur impium* „ prae oculis Nos habentes Apostolici Nostri muneris esse dignoscimus, omnem in id curam impendere, ut hoc ipsum nedum Sacrae Doctrinae, sed et humanarum scientiarum, ac Liberalium Artium Magistri, Studiosaeque Juventutis Institutores continuo teneant, atque adimpleant, inque Auditorum animis insculpere satagant. Hinc enim et Religionis profectus, et salus pendet Reipublicae. Cumque ad id plurimum conferat recte ordinata Studiorum ratio, omni pariter sedulitate adnitendum per Nos esse censemus, ut tradendarum doctrinarum ac disciplinarum methodus in Temporali Nostra Ditione magis magisque, quoad fieri poterit, perficiatur. Quod et Praedecessores Nostri pro temporum vicissitudine curare non destiterunt.

Sane nimis longum esset Romanorum Pontificum seriem hic contexere, qui in re tanti momenti excelluerunt. Nullo modo autem silentio praeterire possumus fel. rec. Pium VII. postremis hisce diebus novam studiorum rationem instaurare voluisse, quam tamen non potuit morte praeventus ad optatum finem perducere. Nos igitur, adhibita selecta nonnullorum Ven. Fratrum Nostrorum S. R. E. Cardinalium Congregatione, incoepto operi manum admovere, illudque absolvere constituimus, memores quoque eorum, quae scite, ac prudenter Sixtus V. animadvertit, videlicet „ *Literarum cognitionem, liberalesque doctrinas, et disciplinas, quibus Juventus in publicis Gymnasiis instruitur et eruditur, magnam Christianae Reipublicae, si cum pietate conjungantur, afferre utilitatem, tunc enim Civitates, et Regna optime administrantur, cum Sapientes atque Intelligentes gubernacula possident.* „

Jam opus, Deo misericordiarum Patre adjuvante, expletum fuit, Nosque publici juris illud fieri jubemus. Verum ut animi nostri erga filios, subditosque nostros intentionem, et flagrantissimum desiderium nostrum explicemus, atque Professoribus, et Auditoribus veram et altissimam Scientiarum, nec non liberalium

Digitized by Google

artium originem indicemus, et pro viribus commendemus, haec S. Augustini Ecclesiae Doctoris monita in epistola ad Volusianum, nunquam satis meditanda, hic inserimus: „ *Quae disputationes, quae literae quorumlibet Philosophorum, quae leges quarumlibet Civitatum, duobus praeceptis, ex quibus Christus dicit totam legem, Prophetasque pendere, ullo modo sint comparandae: Diliges Dominum Deum tuum ex toto corde tuo, et ex tota anima tua, et ex tota mente tua, et diliges proximum tuum tamquam teipsum? Hinc Physica, quoniam omnes omnium naturarum causae in Deo Creatore sunt, hinc Ethica, quoniam vita bona, et honesta non aliunde formatur, quam cum ea, quae diligenda sunt, diliguntur, hoc est Deus, et Proximus, hinc Logica, quoniam veritas, lumenque animae rationalis non nisi Deus est, hinc etiam laudabilis Reipublicae salus, neque enim conditur, et custoditur optime Civitas nisi fundamento, et vinculo Fidei, firmaeque concordiae cum bonum commune diligitur quod summum, ac verissimum Deus est, atque in illo invicem sincerissime se diligunt homines, cum propter illum se diligunt, cui quo animo diligant occultare non possunt.* „

Profecto non eo spectat clarissimum Ecclesiae lumen Augustinus, ut naturales disciplinas e scholis, humanisque palaestris amandet, non refugit exercitationes liberalium artium, quarum omnium magna, et uberrima copia illi fuit, sed et Magistros, et Auditores admonere jure meritoque voluit, haec omnia a Deo exordium habere, si recta sint, rationiqno et Religioni congrua, quin etiam Deo bonarum artium principio, et fini omnino referenda esse. Ac proinde ulterius docet, quorumdam Pseudo-philosophorum, et prudentiam carnis sequentium (quorum numerus calamitosis hisce temporibus nimio opere excrevit) obstinatissimas contradictiones esse spernendas: „ *qui propterea putant, vel putari volunt Christianam doctrinam utilitati non convenire Reipublicae, quia nolunt stare Rempublicam firmitate virtutum, sed impunitate vitiorum.* „

Agite ergo, et forti suavique animo estote, prudentes Universitatum, et Scholarum omnium in Temporali Nostra Ditione Praesides a Nobis constituti, ut Lectores, ac Discipuli ea, quae huc usque breviter attigimus, alta mente magis magisque reponant, tamquam praeambula quaedam non modo utilia, verum etiam necessaria ad leges, quas in hac nostra methodo praescribimus, fructuose adimplendas. Sic enim *guttur* eorum, quod initio innuebamus, *veritatem meditabitur*, *et labia* eorum *detestabuntur impium*, id est impietatem, seu errores contra Divinam Veritatem et Religionem, errores, inquimus, qui cum nostra hac aetate tam effraenate grassentur, ut nunquam fortasse magis, impietatis nomine merito notantur. Methodus autem est hujusmodi.

Digitized by Google

TITULUS I.

De Congregatione Studiorum.

1. *Congregatio extabit, quae tum Romae, tum in Pontificia Ditione studiis praeerit.*

2. *Constabit S. E. R. Cardinalibus Secretario Status, S. E. R. Camerario, Urbis Vicario, Praefecto Indicis, Praefecto Boni Regiminis, aliisque Cardinalibus, quos Summus Pontifex delegerit: ex quibus Sanctitas Sua Congregationis Praefectum nominabit.*

3. *Huic erit a Secretis dignus et idoneus Vir Ecclesiasticus, vel Familiaris Summi Pontificis, vel Curiae Romanae Praelatus. Ipsa in Comitiis ac deliberationibus caeterarum Congregationum leges servabit (a). Secretarius diligenter in tabulas acta referet, tabularii curam geret, aliaque a Sacra Congregatione, ejusque Praefecto sibi commissa perficiet.*

TITOLO I.

Della Congregazione degli Studj.

1. Si erigerà una Congregazione, la quale presieda agli studj tanto in Roma, quanto nello Stato Pontificio.

2. Questa sarà composta dei Cardinali, Segretario di Stato, Camerlengo della S. Romana Chiesa, Vicario di Roma, Prefetto dell'Indice, Prefetto del Buon Governo, e di altri Cardinali da eleggersi dal Sommo Pontefice: e fra i medesimi Sua Santità nominerà il Cardinale Prefetto della Congregazione.

3. La medesima pratticherà il metodo usato dall' altre Congregazioni Cardinalizie (a) ed avrà per Segretario un degno ed idoneo Ecclesiastico, il quale sia o Famigliare del Sommo Pontefice, o Prelato. Esso registrerà diligentemente tutti gli atti, avrà la cura, e custodia dell'Archivio, ed eseguirà l'altre incombenze, che gli saranno addossate dalla Sacra Congregazione, e dal Cardinale Prefetto.

(a) *Eadem S. Congregatio conventum habebit singulis quibusque mensibus feria statim secunda, praeter Octobrem, quo mense vacat. Conventus autem erit in Bibliotheca Alexandrina Archigymnasii Romani tribus horis ante meridiem.*

Ex mandato Sanctitatis Suae XVII. *Kal. Aug. An.* MDCCCXXVII. *per literas Secret. Status.*

(a) La S. Congregazione degli Studj il primo Lunedì di ogni mese, eccettuato il mese di Ottobre, terrà le sue adunanze nella Biblioteca Alessandrina dell'Archiginnasio Romano tre ore prima del mezzo giorno.

Per Ordine emanato da Sua Santità il dì 16. Luglio 1827. con lettera di Segretaria di Stato.

Digitized by Google

4. *Sacrae hujusmodi Congregationi Universitates omnes, publicae ac privatae scholae Urbis, ac totius Pontificiae Ditionis, quodvis etiam Collegium, caeterique erudiendis adolescentibus addicti parento in iis omnibus quae, ad institutionem pertinent.*

5. *Hasce constitutiones ac caeteras, quae in posterum in lucem prodierint, Sacra Congregatio diligentissime servandas curabit.*

6. *Si quando S. Congregationi placuerit Universitatem aliquam, seu Scholam publicam, vel aliud tradendae doctrinae Institutum publicum invisere, per Legatum aliquem id praestet, qui aut Sacram Congregationem de rerum statu certiorem reddat, aut ex ejusdem auctoritate provideat in iis, quorum sibi cura demandata fuerit.*

7. *Si quis a Superioribus locorum in rebus ad Universitates, publicas scholas, aliave tradendae doctrinae Instituta spectantibus, aliquid gravaminis sibi illatum judicet, ad Sacram Congregationem preces deferat.*

8. *Quodvis Rescriptum aut Summi Pontificis, aut ex Ejus Audientia datum in rebus ad studia pertinentibus, executionem non habeat, nisi post quam Sacrae Congregationis Secretariae fuerit exhibitum, ut in tabulas referatur.*

4. Saranno a questa Congregazione soggette tutte le Università, le pubbliche e private Scuole di Roma, e dello Stato, e qualsivoglia Corporazione, o Individuo impiegato nella Istruzione della gioventù.

5. Farà la S. Congregazione osservare con esattezza i presenti Regolamenti, ed anco quelli, che saranno pubblicati in appresso.

6. Tutte le volte che la S. Congregazione crederà opportuno di visitare qualche Università, o Scuola pubblica, o altro Stabilimento di pubblica Istruzione, potrà deputare un Visitatore, il quale prenda le opportune informazioni, o dia quelle provvidenze, di cui sarà incaritato dalla stessa S. Congregazione.

7. Chiunque si creda gravato dai Superiori locali in cose risguardanti le dette Università, Scuole, e Stabilimenti d'Istruzione, potrà esibire il suo ricorso alla S. Congregazione.

8. Ogni Rescritto, o del Sommo Pontefice, o dato dalla Udienza di Lui concernente la materia degli Studii dovrà presentarsi, e registrarsi nella Segretarìa della S. Congregazione, prima che possa essere eseguito.

Digitized by Google

TITULUS II.

De Universitatibus.

9. *Duae sunto Universitates Primariae, Universitas Romana, quae dicitur Archigymnasium Romanum, et Universitas Bononiensis.*

10. *In unaquaque ipsarum Cathedrae extabunt non minus quam triginta octo praeter Musea, atque alia Instituta doctrinarum, ad hoc ut Adolescentes possint proficere in omni disciplinarum varietate; quique Studiorum cursum expleverint, opportunitatem habeant, atque excitentur, ut doctrinarum, quibus jam se excoluerint, uberrimam cognitionem acquirant.*

11. *Quinque sunto Universitates secundariae, Ferrariensis, Perusina, Camerinensis, Maceratensis, et Firmana.* (a) *In hisce Universitatibus extabunt Cathedrae non minus quam decem et septem, praeter Musea, atque alia opportuna Instituta.*

12. *Antequam Universitates secundariae valeant uti privilegio conferendarum Laurearum, aliorumque graduum, a S. Congregatione per Viros*

TITOLO II.

Delle Università.

9. Vi saranno due Università primarie, cioè la Università di Roma, detta l'Archiginnasio Romano, e la Università di Bologna.

10. In ciascuna di queste due Università vi saranno per lo meno 38. Cattedre, i Gabinetti, e gli altri scientifici Stabilimenti, affinchè i Giovani possano istruirsi nelle varie scienze; e quelli ancora, che avranno già compito il corso degli studj, abbiano i mezzi, ed anche gli eccitamenti a perfezionarsi nelle facoltà, alle quali si sono applicati.

11. Vi saranno cinque Università secondarie, cioè di Ferrara, Perugia, Camerino, Macerata, e Fermo. (a) In tali Università vi saranno almeno 17. Cattedre, i Gabinetti, e gli altri Stabilimenti opportuni.

12. Prima che le Università di secondo ordine possano far uso del privilegio di conferire le Lauree, e gli altri gradi, saranno visitate da persone,

---

(a) *In harum numero ponenda est Universitas Urbini a SSmo D. N. LEONE PP. XII. restituta, ex Decreto S. Congregationis Studiorum prid. Idus Februarii* MDCCCXXVI.

(a) Fra le Università secondarie dee annoverarsi l'Università di Urbino ristabilita dalla Santità di N. S., con Decreto della S. Congregazione degli Studj del dì 12. Febbrajo 1826.

Digitized by Google

ab ipsa delectos, et instructos monitis necessariis, et opportunis perlustrentur.

13. *Sac. Congregatio jubeat typis imprimi, et Cathedrarum elenchum vulgari, quas Universitates habebunt: nec minui, nec augeri earum numerum fas erit, quae cuique Universitatum assignatae sint, neque res tradendae mutari possint sine ejusdem Congregationis facultate; secus privilegium conferendi laureas, aliosque gradus amittatur.*

che la Sacra Congregazione deputerà colle necessarie, ed opportune istruzioni.

13. La S. Congregazione stamperà l'elenco delle Cattedre aperte in ciascuna Università, e non sarà permesso nè di diminuirne, nè di aumentarne il numero, nè di variare le materie a ciascuna Cattedra assegnate, senza permesso della medesima Congregazione, sotto pena della perdita del privilegio di conferire le lauree, e gli altri gradi.

TITULUS III.

De Archi-Cancellariis, Cancellariis, et Rectoribus Universitatum.

14. *Primariis Universitatibus Praeses erit auctus titulo Archi-Cancellarii, secundariis Cancellarii titulo.*

15. *Romanae Universitatis Archi-Cancellarius esto Cardinalis Camerarius, Bononiensis Universitatis Archi-Episcopus; Cancellarius autem Universitatum minorum sit Archi-Episcopus, vel Episcopus Civitatis.*

16. *Archi-Cancellarii, et Cancellarii optimo Universitatum regimini advigilabunt, ac dabunt operam, ut Constitutiones, et regulae serventur.*

17. *Criminalem jurisdictionem habebunt in omnia crimina, quae qui-*

TITOLO III.

Degli Arcicancellieri, o Cancellieri, e dei Rettori delle Università.

14. Le Università primarie avranno un Presidente col titolo di Arcicancelliere, le secondarie col titolo di Cancelliere.

15. L'Arcicancelliere della Università di Roma sarà il Cardinale Camerlengo; quello della Università di Bologna sarà l'Arcivescovo; il Cancelliere delle Università secondarie sarà sempre l'Arcivescovo, o Vescovo della Città.

16. Gli Arcicancellieri, ed i Cancellieri sorveglieranno al buon ordine delle medesime Università, ed alla osservanza dei Regolamenti.

17. Avranno la giurisdizione criminale sopra tutti i delitti, che da qual-

Digitized by Google

libet, licet exterus, intra fines Universitatum patrarit.

18. *Ejusmodi crimina non modo poenis ad correctionem infligendis, sed et vinculis ad annum multabunt, adhibito suffragio Rectoris, atque alterius ex Advocatis Consistorialibus in Romana Universitate, in aliis vero Universitatibus tum Rectoris, tum unius e Collegio Legali.*

19. *Si crimen sit ejusmodi, quod atrocius puniri debeat, tradent foro, cui de jure, ubi ejus causa agatur.*

20. *Iidem Archi-Cancellarii, vel Cancellarii praesint electioni Professorum, ac publicae Academicorum graduum collationi, et proemiorum distributioni.*

21. *In qualibet Universitate praeter Archi-Cancellarium, aut Cancellarium Rector existat.*

22. *Munus Rectoris Archigymnasii Romani, seu Romanae Universitatis, Advocatorum Consistorialium Collegio adscribitur, quod Collegium, ut moris est, Rectorem eliget a Summo Pontifice adprobandum.* (a)

sivoglia persona anche estera si commettessero dentro i recinti delle Università.

18. Procederanno alla punizione di tali delitti con pene non solo correzionali, ma anche afflittive fino ad un anno di Carcere, col voto nella Università di Roma del Rettore, e di altro Avvocato Concistoriale, e nelle altre Università col voto del Rettore, e di un Membro del Collegio Legale.

19. Se il delitto sia tale, che meriti una pena maggiore, consegneranno il Reo al suo foro competente per essere giudicato.

20. Agli istessi Arcicancellieri, o Cancellieri apparterrà di presiedere alla scelta dei Professori, e alla pubblica collazione dei gradi accademici, e dei premj.

21. In ogni Università oltre l'Arcicancelliere o Cancelliere vi sarà un Rettore.

22. Il Rettorato dell' Archiginnasio Romano, o Università di Roma resta annesso al Collegio degli Avvocati Concistoriali, il quale secondo il solito deputerà il Rettore da confermarsi da Sua Santità. (a)

(a) *Ad Rectorem Universitatis Bononiensis, quoniam nec Socios in munere officii sui, nec Consiliarios habebat, quibuscum de rebus agendis deliberaret (sicut Re-*

(a) Cinque Professori, toltone uno da ciascuna delle cinque facoltà, sono stati deputati Consiglieri in ajuto del Rettore della Università di Bologna, il quale nelle in-

Digitized by Google

23. *Caeterarum Universitatum Rector a Sua Sanctitate ex renunciatione Sacrae Congregationis deputabitur.*

24. *Rectorum munus esto videre per se, ne disciplina a Professoribus, Auditoribus, Famulis tenenda, manca fiat ac debilis; et dare operam, ut horum agendi ratio continentissima sit, et ad Religionem informata.*

25. *Rectores Calendarium anni scholastici conformabunt, ac praelectionum horas ita distribuent, ut Auditorum quilibet interesse valeat illis praelectionibus, quae in sua disciplina praescribuntur ad gradus capessendos. Videbunt quo quisque merito ad studia Universitatum, vel ad Academicos gradus, et praemia contendat, eosque tantum excipient, quos intelligent iis dotibus instructos, quae ab ordinationibus requiruntur.*

23. Il Rettore delle altre Università sarà deputato da Sua Santità sulla proposizione della S. Congregazione.

24. Il proprio officio dei Rettori sarà specialmente la vigilanza immediata riguardo alla conservazione della disciplina da osservarsi dai Professori, dagli Studenti, dagli Inservienti, ed alla condotta morale, e religiosa dei medesimi.

25. I Rettori formeranno il Calendario dell' Anno Scolastico, distribuendo le ore delle lezioni in maniera, che ogni Studente possa assistere a quelle lezioni, che sono prescritte nella sua facoltà per ottenere i gradi; esamineranno i requisiti di quelli, che vogliono essere ammessi agli studj delle Università, o concorrere ai gradi Accademici ed ai premj; e ammetteranno quelli, che conosceranno essere muniti delle qualità richieste dai Regolamenti.

---

ctori, sunt Archig. Romani S. Consistorialis Aulae Advocati) adjuncti sunt quinque Professores, ex singulis quinque facultatibus unus, quos in consilium adhibeat. Hi quotannis permutantur, aliique succedunt ordine, prout quisque in sui muneris exercitio reliquos Professores tempore antecedit.

Ex literis S. Congregationis Studiorum datis ad Emum D. Card. Archi-Cancellarium Universitatis Bononiensis IV. Nonas Aprilis Anni MDCCCXXVI.

combenze del proprio officio non aveva nè compagni, nè persone colle quali consigliarsi intorno alle deliberazioni, che si hanno a prendere. Questi si cangiano in ogni anno, e ne succedono altri per l'ordine di anzianità, di cui gode ciascuno nella facoltà, che insegna.

Con lettera della S. Congregazione degli Studj all' Emo Sig. Card. Arcicancelliere dell'Università di Bologna del giorno 2. Aprile 1826.

Digitized by Google

26. *Rector diebus, quibus habentur scholae, tamdiu in Universitate versetur, quamdiu Professores doceant, vel de assensu Archi-Cancellarii, seu Cancellarii alterum Vice-Rectoris nomine delegabit, qui dicto tempore advigilet personaliter, ut ordo servetur, et unusquisque suo munere diligentissime fungatur.*

27. *Rector, aut Vice-Rector notabit Professores, qui non docuerint, vel stata hora non adfuerint, et absentiae causas, quas iidem exhibuerint, ad trutinam revocabit.*

28. *Rector primum obtinet locum post Archi-Cancellarium, vel Cancellarium; et si quando alteruter absit, vel impediatur, Rectoris esto vices illius gerere cum eadem auctoritate.*

26. Il Rettore nei giorni di Scuola dovrà trattenersi nella Università per tutto quel tempo, che durano le Lezioni, o dovrà col consenso dell' Arcicancelliere, o Cancelliere deputare altra persona col titolo di Vice-Rettore, la quale in detto tempo invigili personalmente, affinchè si mantenga il buon ordine, e da ciascuno si adempia con esattezza al proprio dovere.

27. Inoltre il Rettore, o in sua assenza il Vice-Rettore noterà i Professori, che manchino di far la scuola, o non siano pronti all' ora determinata, ed esaminerà le ragioni, che i Professori avessero addotte della loro mancanza.

28. Il Rettore avrà il primo posto dopo l'Arcicancelliere, o Cancelliere: ed in caso di assenza, o d'impedimento dell' uno, o dell'altro, apparterrà al Rettore di supplirne le veci con la medesima autorità.

TITULUS IV.

De Collegiis, vel Collegialibus Corporatis quatuor disciplinarum.

29. *In quavis Universitate sunto quatuor Collegia, nempe Theologicum pro Classe studiorum sacrorum, Legale pro Legalium studiorum classe, Medico-Chirurgicum pro classe Medico-Chirurgica, et Philosophicum pro classe Philosophicorum studiorum.*

TITOLO IV.

Dei Collegj, o Corpi Collegiali delle quattro facoltà.

29. In ogni Università vi saranno quattro Collegj, cioè il Teologico per la classe degli studj sacri, il Legale per la classe degli studj legali, il Medico-Chirurgico per la classe Medico-Chirurgica, ed il Filosofico per la classe degli studj filosofici.

Digitized by Google

30. *Collegium Theologicum Universitatis Romanae constabit ex hodiernis, ac pro tempore existentibus, Magistro Sacri Palatii Apostolici, qui eidem ut antea praeerit, Sacrista ejusdem Palatii, Commissario Sacrae Inquisitionis, et Procuratoribus Generalibus Ordinum Fratrum S. Dominici Praedicatorum, Minorum S. Francisci Conventualium, Eremitarum S. Augustini, Carmelitarum Calceatorum, ac Servorum Beatae Mariae Virginis. In hocce Collegium Professores S. Scripturae, S. Theologiae, et Ecclesiasticae Historiae in eadem Universitate cooptabuntur.*

30. Il Collegio Teologico della Università di Roma sarà composto del Padre Maestro del Sacro Palazzo Apostolico, che continuerà ad esserne il Presidente, di Monsignor Sagrista, del P. Commissario del S. Officio, e dei PP. Procuratori Generali dei Domenicani, dei Conventuali, degli Agostiniani, dei Carmelitani, e dei Servi. A questo Collegio saranno aggregati i Professori di S. Scritura, di Teologia, e di Storia Ecclesiastica nella medesima Università.

31. *Collegium Theologicum Universitatis Bononiensis constabit Membris duodecim.*

31. Il Collegio Teologico dell'Università di Bologna sarà composto di 12. Membri.

32. *Collegium Theologicum in secundariis Universitatibus octo constet Membris.*

32. Il Collegio Teologico nelle Università di secondo ordine sarà composto di 8. Membri.

33. *In Romana Universitate Collegium legale non conflabitur, cum ejusmodi munere fungatur Collegium Aulae Consistorialis Advocatorum.*

33. Nella Università di Roma non si formerà il Collegio Legale, esercitandone le sue funzioni il Collegio degli Avvocati Concistoriali.

34. *Collegium Legale Universitatis Bononiae duodecim Membris constet.*

34. Il Collegio Legale della Università di Bologna sarà composto di 12. Membri.

35. *Collegium Legale in Universitatibus secundariis octo Membris esto.*

35. Il Collegio Legale delle Università di secondo ordine sarà composto di 8. Membri.

36. *Collegium Medicum Universitatum Romae, et Bononiae, Medici duodecim efficiant. His addantur sex numero Chirurgi.*

36. Il Collegio Medico delle Università di Roma, e di Bologna sarà composto di 12. Medici, a cui saranno aggiunti sei Chirurghi.

Digitized by Google

37. *In Collegium Medicum Urbis Romae Medicus, et Chirurgus Summi Pontificis cooptentur; si vero, dum quis in Medicum, aut Chirurgum Summi Pontificis eligitur, Membrorum numerus sit completus, Membrum esto supranumerarium cum jure successionis, ubi primum locus fuerit vacuus.*

38. *Item in Collegio Medico utriusque supradictae Universitatis Professores Medicinae Veterinariae, ac Pharmaciae locum habeant, quum de rebus agendum sit ad ipsorum Professionem pertinentibus.*

39. *Collegia Medica in Universitatibus secundariis sex Medicis, ac binis Chirurgis constabunt. Pharmaciae Professor in iisdem locum habeat, si de rebus quaestio fiat, quae ad ejus Professionem spectent.*

40. *Collegium Philosophicum Universitatum Romae, et Bononiae duodecim Membris existat. In secundariis Universitatibus sex Membris constabit.*

41. *Unicuique Collegio suus erit Praeses, qui semper esto ejusdem Collegii Decanus, excepto Theologico Universitatis Romanae Collegio: ultimum vero Membrum Secretarii munere fungetur.*

42. *Nemo poterit in Collegia adscisci, nisi vitae, ac morum integritate commendetur, et in aliqua publica Universitate Doctoris laurea fuerit do-*

37. Nel Collegio Medico di Roma saranno sempre ammessi il Medico, ed il Chirurgo di Sua Santità; e se il numero dei Membri dello stesso Collegio fosse completo, allorchè alcuno è scelto Medico, o Chirurgo di Sua Santità, resterà Membro onorario colla successione alla prima vacanza.

38. Nelle adunanze del Collegio Medico delle dette due Università avranno luogo il Professore di Veterinaria, e il Professore di Farmacia, quando debba trattarsi di materie spettanti alla loro professione.

39. I Collegj Medici delle Università di secondo ordine saranno composti di sei Medici, e due Chirurghi. Il Professore di Farmacia vi avrà luogo, quando si tratti di materie della sua Professione.

40. Il Collegio Filosofico delle Università di Roma, e di Bologna sarà composto di dodici Membri. Nelle Università di secondo ordine sarà composto di sei Membri.

41. Ciascun Collegio avrà il suo Presidente, il quale sarà sempre il Decano del medesimo Collegio (salvo ciò che si è disposto pel Collegio Teologico di Roma), e l'ultimo Membro del Collegio eserciterà l'officio di Segretario.

42. Niuno potrà essere ammesso nei Collegj, se non goda la comune estimazione riguardo alla integrità della vita, e del costume, e non abbia ottenuto in

Digitized by Google

natus in ea disciplina, ad cujus Collegium contendit.

43. *Regulares authenticas exhibento literas manu proprii Superioris firmatas, ex quibus pateat, integrum Studiorum curriculum confecisse, et gradu, vel Doctoris, vel Magistri ex instituti sui regulis esse decoratos, aut in publica Universitate Lauream Doctoralem fuisse consecutos.*

44. *Sanctitas Sua per Sacram Congregationem Membra Collegiorum deliget; in praesentia verò cum vel nova Collegia institui, vel numerus Collegarum compleri debeat, praecipua habebitur ratio tum eorum, qui antea ad Collegia ex facto extincta pertinebant, tum Professorum, qui nunc secundum proprias disciplinas vices gerunt eorumdem Collegiorum.*

45. *Collegia posthac novas regulas, et Statuta sancire, aut antiquas poterunt in usum revocare. In hisce Constitutionibus proponant, quidquid ad regimen, et decus Collegii conducat.*

46. *Ejusmodi Constitutiones vel antiquae, vel recens factae non valeant, antequam a Sacra Congregatione fuerint adprobatae.*

47. *Collegiorum Membra exinde amoveri non poterunt absque gravissi-*

qualche pubblica Università la Laurea Dottorale in quella facoltà, al cui Collegio aspira.

43. I Regolari dovranno presentare un autentico Documento firmato dal loro Padre Superiore, dal quale apparisca, aver essi esattamente compiuto tutto il corso dei loro studj, e di essere stati decorati del grado di Dottore, o Maestro secondo le regole del proprio Istituto, ovvero di avere ottenuta la Laurea in una pubblica Università.

44. Saranno nominati da Sua Santità per mezzo della S. Congregazione i Membri dei Collegj; ora poi dovendosi formare i nuovi Collegj, o completare il numero dei Membri ne' Collegj già esistenti, si avrà un particolare riguardo tanto a quei Soggetti, che altra volta furono Membri dei Collegj soppressi per via di fatto, quanto ai Professori, che riuniti secondo le varie Classi, fanno ora le veci degli stessi Collegj.

45. In seguito i Collegj potranno formarsi i loro Statuti, e Regolamenti, o rimettere in osservanza gli antichi. In questi Statuti proporranno tuttociò, che possa appartenere al buon regolamento, e decoro del Collegio.

46. Simili Statuti o antichi, o nuovamente compilati non avranno alcuna forza, finchè non siano stati approvati dalla S. Congregazione.

47. I membri dei Collegj non potranno essere rimossi dal Collegio, sen-

Digitized by Google

ma causa, quam Sacra Congregatio expenderit.

48. *Scopus, et officium Collegiorum esto examina habere, et ferre suffragium in Professoribus deligendis, et collatione Laurearum, aliorumque graduum Academicorum, atque in discipulis praemio decorandis exeunte Anno scholastico.*

49. *Praeterea Collegia habeantur veluti Consultores nati Sacrae Congregationis: idcirco quum ab eadem interrogentur de aliqua re gravioris momenti, vel de quapiam quaestione ad eorum disciplinam spectante sententiam suam aperiant: iisdemque jus esto per Archi-Cancellarium, aut Cancellarium, subjiciendi Sac. Congregationis judicio reformationes, et nova consilia, quae censuerint magis idonea ad disciplinarum, atque artium progressum, ad Auditorum denique utilitatem promovendam.*

50. *In qualibet Universitate sit aula Collegiorum comitiis habendis.*

51. *Collegii Theologici primae sint partes prae caeteris Collegiis: Legale Collegium subsequatur; inde Collegium Medicum, tandem Philosophicum. Excipe dumtaxat in Universitate Romana Collegium Advocatorum Aulae Consistorialis, cui jus praecedendi confirmatur.*

za una gravissima causa da riconoscersi dalla S. Congregazione.

48. Il fine, e l'officio proprio dei Collegj è di fare gli esami, e di dare il loro voto nella scelta dei Professori, nella collazione delle Lauree, e degli altri gradi Accademici, e nella premiazione degli Scolari alla fine dell' Anno Scolastico.

49. Inoltre i Collegj saranno come i Consultori nati della S. Congregazione: e perciò interrogati dalla medesima intorno a qualche affare d'importanza, o a qualche questione appartenente alla loro facoltà, si presteranno a dire il loro sentimento, ed avranno il diritto di proporre alla stessa S. Congregazione per mezzo dell' Arcicancelliere, o Cancelliere quelle riforme, e nuovi provvedimenti, che credessero più valevoli a promuovere il progresso delle Scienze e delle Arti, ed il vantaggio degli Studenti.

50. Vi sarà in ogni Università una Sala destinata per le adunanze dei Collegj.

51. Il Collegio Teologico precederà agli altri Collegj; dopo di esso verrà il Collegio Legale, quindi il Collegio Medico, e in fine il Collegio Filosofico. Si eccettua nella sola Università di Roma il Collegio degli Avvocati Concistoriali, al quale si conserva il diritto di precedenza.

Digitized by Google

TITULUS V.

De Professoribus, eorumque electione.

52. *Professores, qui nunc obtinent Cathedras in Universitatibus, nulli examini subjiciantur.*

53. *Professores in posterum deligantur per concursum, prius exhibita fide scientiae et morum, ac praemissis publicis denunciationibus, quae triginta ante diebus erunt adfigendae.*

54. *Prae caeteris id omnino requiritur, ut qui Cathedrae inhiant obtinendae, laurea doctorali sint insigniti in ea disciplina, quam profiteri exoptant. Concursus forma haec esto.*

55. *Competitores januis clausis hora indicta in Bibliotheca Universitatis, et ex permissu utendi libris ejusdem Bibliothecae, non vero aliis, neque ullis scriptis sex horarum spatio dissertationem exarabunt latino sermone, in argumentum seu textum sortito propositum, ex numero non minus triginta ad Cathedram spectantium, quam expetunt.*

56. *Singuli e Collegio aliquot argumenta, aut textus exhibeant (Competitoribus antea nullo modo aperienda), ex quibus mane ejus dici Archi-Cancellarius illa deliget, quae in sor-*

TITOLO V.

Dei Professori, e della loro elezione.

52. I Professori, che attualmente occupano le Cattedre nelle Università, non saranno soggetti ad alcun esame.

53. I Professori nel tempo avvenire saranno scelti per concorso, previa la informazione della dottrina e dei costumi, e premesse le pubbliche Notificazioni, che dovranno affiggersi un Mese prima del Concorso.

54. Fra i requisiti si ricerca indispensabilmente, che gli aspiranti siano insigniti della laurea Dottorale in quella facoltà, in cui concorrono. Il Concorso si farà nella seguente forma.

55. I Concorrenti all' ora stabilita chiusi nella Biblioteca della Università, e colla permissione di poter usare de' libri della medesima Biblioteca, non però d' altri libri o carte, faranno in iscritto, e in lingua latina dentro lo spazio di sei ore una dissertazione sopra un tema, o un testo cavato a sorte da un numero non minore di trenta appartenenti alla Cattedra, a cui concorrono.

56. A quest' effetto ciascun Membro di Collegio porterà alcuni temi, o testi (da non manifestarsi preventivamente alli Concorrenti), fra i quali nella stessa mattina l'Arcicancelliere, o Can-

Digitized by Google

tem conjiciantur, et argumentum sortito ductum Competitoribus nulla interposita mora proponetur, in quod dissertationem conficiant.

57. *Quo tempore Competitores dissertationem conscribent, Rector ac duo Collegii Membra ex Bibliotheca ne discedant.*

58. *Esto capsula clavi munita, et Archi-Cancellarii, vel Cancellarii, nec non Rectoris sigillo obsignata, cujus pars superior sit pertusa, in quam singuli ex Competitoribus Dissertationem propria manu subscriptam ingerent.*

59. *Elapso tempore Concursus capsula statim ad Archi-Cancellarium, vel Cancellarium deferatur, et ipso aut sequenti die Rector, et Collegium apud Archi-Cancellarium, vel Cancellarium convenient. Antequam capsula aperiatur, num sigilla integra sint, expendetur.*

60. *Si Competitorum tantus esset numerus, ut comitiis semel habendis omnes eorum dissertationes perlegi, et quanta opus est maturitate aestimari non possent, dissertationes in capsula reponantur sigillis munienda Archi-Cancellarii, aut Cancellarii, et Rectoris. Postridie ejus diei iterum omnes convenient explendi examinis gratia.*

celliere ne seeglierà almeno trenta, che dovranno imbussolarsi, ed uno estratto a sorte sarà immediatamente manifestato ai Concorrenti per la dissertazione da farsi.

57. Nel tempo, che i Concorrenti faranno le loro dissertazioni, il Rettore, e due Membri del Collegio non si partiranno dalla Biblioteca.

58. Vi sarà una cassetta chiusa a chiave, e munita col sigillo dell' Arcicancelliere, o Cancelliere, e del Rettore, che abbia un' apertura nella parte superiore, per la quale ciascun Concorrente intrometterà la sua dissertazione da esso sottoscritta.

59. Spirato il tempo assegnato pel concorso, la cassetta sarà immediatamente portata all' Arcicancelliere, o Cancelliere, e nello stesso giorno, o nel giorno seguente il Rettore, ed il Collegio si aduneranno presso lo stesso Arcicancelliere, o Cancelliere. Prima di aprire la cassetta si osserverà, se i sigilli sono intatti.

60. Se il numero dei Concorrenti fosse così copioso, che in una sola adunanza non si potessero leggere ed esaminare tutte le dissertazioni con quella maturità che si richiede, le medesime si rimetteranno nella Cassetta, che si munirà di nuovo col sigillo dell' Arcicancelliere, o Cancelliere, e del Rettore. Nel giorno dopo i medesimi soggetti si aduneranno collegialmente per proseguire l'esame.

Digitized by Google

61. *Hujusmodi dissertationum examine confecto, dies Competitoribus dicatur, quo die a Collegio subjicientur examini verbali, latino sermone habendo, de rebus ad Cathedram conferendam pertinentibus.*

62. *Continuo Archi-Cancellarius, aut Cancellarius, Rector, et Collegium coeant ad deliberandum de Professore eligendo. Postremum Collegii Membrum primo loco aperiet sententiam, et caetera Membra gradatim opinionem suam aperient usque ad Archi-Cancellarium, aut Cancellarium. Sententiae in Collegio dictae nulla ratione extra Collegium deferantur.*

63. *Post ea tres globuli albi coloris, ac totidem nigrantes unicuique distribuantur, et secreto ferantur suffragia: adeo ut ex majori suffragiorum numero de praestantiori merito judicetur.*

64. *In quovis Professore eligendo praeter Archi-Cancellarium, vel Cancellarium, Rectorem, et Collegium, intersint cum suffragio in Romana quidem Universitate tres e Collegio Advocatorum Consistorialium, in Bononiensi Senator, et duo Conservatores, in aliis Universitatibus Prior Magistratus.*

65. *Si contingat, ut quidam Competitores parem obtinuerint suffragiorum numerum, poterit Archi-Cancellarius, vel Cancellarius, aut sortibus*

61. Finito tal esame s'intimerà ai Concorrenti un giorno, in cui subiranno un' esame verbale in lingua latina, sopra materie proprie della cattedra da conferirsi. L'esame si farà dal Collegio della facoltà.

62. Immediatamente l'Arcicancelliere, o Cancelliere, il Rettore, ed il Collegio si aduneranno per deliberare sulla scelta del Professore. L'ultimo Membro del Collegio sarà il primo a dire il suo sentimento, e così gradatamente ognuno spiegherà il suo parere sino all' Arcicancelliere, o Cancelliere. I sentimenti esternati in Collegio non potranno nè direttamente, nè indirettamente manifestarsi fuori di esso.

63. Dopo di ciò si distribuiranno a ciascuno tre palle bianche, ed altrettante nere; e si verrà alla ballottazione segreta, nella quale la maggioranza de' voti deciderà del merito.

64. Nella elezione di qualunque Professore oltre l' Arcicancelliere o Cancelliere, il Rettore ed il Collegio della facoltà, interverranno per dare il voto nella Università di Roma tre Avvocati Concistoriali, in quella di Bologna il Senatore, e due Conservatori, e nelle altre Università il Capo della Magistratura.

65. Se accaderà, che alcuni Concorrenti abbiano ottenuto un egual numero di suffragj, l'Arcicancelliere, o Cancelliere potrà o rimettere la decisione all'

Digitized by Google

ductis rem definire, aut suo secundo suffragio alterutrum donare, quem digniorem putaverit.

arbitrio della sorte, o far uso di un secondo voto per dare la preponderanza in favore di quello, che giudicherà più meritevole.

66. *A lege concursus in sola Universitate Romana excipiuntur Cathedrae S. Scripturae, biuae Cathedrae Theologicae, Theologiae Moralis Cathedra, atque Ethicae, quas in eadem Universitate peculiarium nonnullorum Ordinum Regularium Professores obtineut.*

66. Dalla legge del concorso nella sola Università di Roma si eccettuano la Cattedra di S. Scrittura, le due Cattedre di Teologia, quella di Teologia Morale, e quella di Etica, le quali si occupano dai Regolari di alcuni Ordini determinati.

67. *Quapiam ex praedictis quinque Cathedris vacante, Superior Generalis illius Ordinis, ad quem spectat, tres viros Archi-Cancellario proponet, qui specimen doctrinae exhibeant, instituto examine in forma scholastica a Collegio Theologico, quo peracto Archi-Cancellarius, Rector, et Collegium ipsum per secreta suffragia unum deligent.*

67. Vacando alcuna delle cinque Cattedre suddette, il Superiore Generale dell' Ordine, a cui appartiene, presenterà all' Arcicancelliere tre soggetti, i quali dovranno dare un saggio della loro dottrina per mezzo di un esame in forma scolastica, da farsi dal Collegio Teologico, e quindi l'Arcicancelliere, il Rettore, ed il Collegio medesimo ne prescglieranno uno mediante la ballottazione segreta.

68. *Eadem servabitur methodus, cum ob aetatem provectam, aut ratione valetudinis infirmae, vel quacumque alia causa quisquam ex quinque supradictis Lectoribus exercentibus ab onere docendi eximendus sit, adjutorem illi decernendo cum jure in posterum succedendi.*

68. Lo stesso metodo si osserverà, allorchè per l'avanzata età, o per la cattiva salute, o per qualunque altra ragione vorrà concedersi il riposo ad alcuno dei suddetti cinque Lettori esercenti, destinandogli un Coadjutore con futura successione.

69. *Cujuslibet Professoris electio, nemine excepto, ad Sac. Congregationem deferenda est, ut ab ea confirmetur.*

69. La elezione di ciascun Professore, niuno eccettuato, dovrà riferirsi alla S. Congregazione per averne la conferma.

Digitized by Google

70. *Neque legi concursus, neque ulli examini verbali subjiciatur, qui ita omnibus se probavit (imprimis operibus ab se in lucem editis), ut aliis doctrinae experimentis non indigeat. Quod tamen cum contingat, Summo Pontifici electio reservatur.*

71. *Quisquis Professor post electionem a Cathedra depelli nequeat. Si quis graviter deliquerit, eumdem Archi-Cancellarius, vel Cancellarius a munere exercendo ad tempus removere possit, et nulla interposita mora S. Congregationem ea de re moneat, penes quam tantum erit facultas remotionis decernendae.*

72. *Si quis Professor officium aut munus aliquod gerendum accipiat ex quo S. Congregatio intelligat, ipsum impediri a lectione per se exercenda, Cathedram vacantem declarabit.*

70. Nè alla legge del concorso, nè ad alcun esame verbale sarà sottoposto un soggetto così noto, specialmente per le opere da lui pubblicate, che non vi sia bisogno di fare altra prova della sua abilità. In questo caso però la scelta è riservata al Sommo Pontefice.

71. Qualunque Professore, eletto che sia, non potrà essere privato della sua Cattedra. Se alcuno commettesse qualche grave mancanza, l'Arcicancelliere, o il Cancelliere potrà sospenderlo, e senza frapporre indugio ne informerà la S. Congregazione, a cui solamente spetterà la facoltà di fare il Decreto di remozione.

72. Assumendosi da alcun Professore un impiego o carica, per la quale la S. Congregazione riconosca, che egli resti impedito di esercitare per se medesimo la sua lettura, farà la dichiarazione, che la Cattedra è vacante.

TITULUS VI.

De Professorum Officiis.

73. *Professores aderunt hora praefinita lectionibus habendis ex Calendario, quod singulis annis in Scholarum instauratione publice adfigatur.*

74. *Ubi vel morbus urgeat, vel aliud impedimentum intercedat a Rectore aestimandum, Professor Substitutum admoneat, ut lectiones prosequatur.*

TITOLO VI.

Delle obbligazioni dei Professori.

73. I Professori saranno pronti all' ora destinata per le loro lezioni secondo il Calendario, che sarà pubblicato ogni anno all'apertura delle scuole.

74. In caso d'infermità, o di altro impedimento da riconoscersi dal Rettore, dovrà il Professore farne avvisato il Sostituto, affinchè continui le lezioni in sua vece.

Digitized by Google

75. *Professores non modo tradant sanam doctrinam, ac voce, et exemplo efficiant, ut animos juvenum ad Religionem, et bonos mores informent (cujus rei Archi-Cancellarii, aut Cancellarii, Rectores, atque adeo S. Congregatio constantissime, ac diligentissime curam gerant), verum etiam in sua quisque disciplina errores, ac systemata refellat, quae directe, vel indirecte juvenum animos corrumpant.*

76. *Propterea in docendo ea servabunt, quae S. Congregatio praescribenda existimabit, quoad nonnulla argumenta Religionem, mores, et publicum ordinem spectantia.*

77. *Quilibet Professor utitur cursu typis impresso, et horae dimidium in explicando insumet, tempus autem, quod superest, in interrogandis, et exercendis auditoribus.*

78. *Cursus, vel Tractatus typis impressus ab ipsomet Professore seligetur, attamen S. Congregationi proponatur, ut ratum habeat.*

79. *Professor e scriptis poterit additiones, vel novas res excogitatas dictare, quas putet majori Scholasticis profectui futuras.*

80. *Professor, qui typis mandavit suum cursum, eodem uti valeat in*

75. I Professori non solamente insegneranno Dottrine sane, e procureranno colla voce, e coll'esempio d'istillare negli animi de' giovani le massime della Religione, e del buon costume (su di che gli Arcicancellieri, o Cancellieri, i Rettori, e la stessa S. Congregazione invigileranno indefessamente, e con tutto lo zelo); ma dovranno ancora, ciascuno nella sua facoltà, confutare gli errori e sistemi, che direttamente, o indirettamente tendono alla corruzione della gioventù.

76. Dovranno perciò nelle loro lezioni adattarsi a quelle prescrizioni, che la S. Congregazione crederà di emanare sopra certi argomenti, che possono interessare la Religione, il costume, e l'ordine pubblico.

77. Ogni Professore dovrà servirsi di un corso stampato, e impiegherà almeno mezz'ora nello spiegare, ed il tempo che resta, nell'interrogare ed esercitare gli Studenti.

78. Il corso, o Trattato stampato si sceglierà dallo stesso Professore, ma dovrà proporsi alla S. Congregazione per averne la sua approvazione.

79. Il Professore potrà dettare in iscritto quelle aggiunte, o nuove riflessioni, che egli crederà a proposito pel maggior profitto de' suoi Studenti.

80. Il Professore, che abbia stampato il suo corso, potrà servirsene nel-

Digitized by Google

habendis lectionibus, dummodo S. Congregatio ratum habuerit.

81. *Professores qui velint suum cursum intra praefinitum tempus praelo subdere, atque interim e suis scriptis lectiones habere, S. Congregationi ea de re supplices literas adhibento.*

82. *Sacrorum, et legalium studiorum Professores cursum latine conscriptum deligant, et in explicationibus lingua latina utantur.*

83. *Professores Studiorum Medicorum, et Chirurgicorum cursum latine exaratum usurpabunt, sed nonnunquam in explicationibus ad majorem claritatem italico sermone loquantur, tamen indicent verba latina synonima. Excipe Anatomicen, Physiologiam, Medicinam theoricam, ac tractatus de Medicina, et Chirurgia Legali, in quibus, ut quod decet servetur, tam in cursu typis edito, quam in explicationibus lingua dumtaxat latina erit usurpanda.*

84. *Professores studiorum Philosophicorum italica lingua uti poterunt in tractatibus, et explicationibus, si excipias Professores Logicae, Metaphysicae, atque Ethices, qui semper latino sermone utentur.*

85. *Professores Eloquentiae, Linguarum, et hujusmodi studiorum lingua latina, vel italica loquentur, prout res, de quibus agunt, expostulant.*

le sue lezioni, purchè sia approvato dalla S. Congregazione.

81. Quei Professori, che avessero in animo di stampare il loro corso dentro un tempo determinato, ed intanto continuare le lezioni cogli scritti proprj, ne faranno la istanza alla S. Congregazione.

82. I Professori degli Studj Sacri, e legali sceglieranno un corso latino, e faranno uso della lingua latina nelle spiegazioni.

83. I Professori degli studj Medici, e Chirurgici adopreranno un corso latino; ma potranno nelle spiegazioni qualche volta far uso della lingua italiana per maggior chiarezza, indicando però le parole sinonime latine. Si eccettuano la Notomìa, la Fisiologìa, la Medicina teorica, e quei trattati di Medicina, e Chirurgìa legale, ove la maggior decenza esige, che tanto nel corso stampato, quanto nelle spiegazioni si faccia uso della sola lingua latina.

84. I Professori degli studj Filosofici potranno servirsi della lingua italiana nei corsi, e nelle spiegazioni, eccettuati i Professori di Logica, Metafisica, ed Etica, i quali dovranno valersi sempre della lingua latina.

85. I Professori di eloquenza, di lingue, e di altri simili studj faranno uso della lingua latina, o italiana, secondo che crederanno più conveniente alle materie, che trattano.

Digitized by Google

86. *In scholis earum disciplinarum in quibus argumentationis usus est, quovis die Sabbati, loco explicationis, disputatio habebitur de uno, vel pluribus argumentis, quae elapsis hebdomadae diebus explicata fuerint. In scholis earum doctrinarum, ubi argumentationi locus non est, quovis die Sabbati exercitiones habeantur, quas Professores existiment Auditorum progressui maxime accommodatas.*

87. *Quivis Professor diligenter auditores omnes in album referat, eosque denotet, qui assiduitate, et progressu caeteris antecellunt, nec non eos, qui vel scholas intermittunt, vel in studiis nequaquam proficiunt.*

88. *Hujusmodi catalogis Professores utantur, ut negligentes admoneant, et pro rei veritate assiduitatis, ac progressus testificationes dent in patentibus literis, seu matriculis cujuscumque Auditoris.*

86. Ogni Sabato invece della spiegazione in quelle facoltà, ove ha luogo l'argomentazione, i Professori procureranno di esercitarvi i loro Scolari proponendo una, o più questioni trattate nella Settimana. Nelle altre scuole, dove non v'ha luogo l'argomentazione, si faranno quegli esercizj, che dai Professori si crederanno più opportuni pel profitto degli Studenti.

87. Ogni Professore terrà nota esatta di tutti i suoi Scolari, e noterà quelli, che si distinguono coll'assidnità alle lezioni, e col profitto, come anche quelli, che non sono assidui, o non fanno profitto negli studj.

88. Queste note serviranno alli Professori per ammonire i negligenti, e per fare con verità gli attestati di frequenza, e di profitto nelle pagelle, o matricole di ciascuno Studente.

TITULUS VII.

De Substitutis.

89. *Saltem unus esto Substitutus, id est Professor supranumerarius in qualibet facultate. In disciplina legali duo erunt, alter pro scholis juris naturae et canonici, alter pro reliquis scholis legalibus.*

TITOLO VII.

De' Sostituti.

89. Vi sarà almeno un Sostituto, ossia un Professore Soprannumero in ogni facoltà. Nella facoltà legale ve ne saranno due, il primo per le Cattedre di diritto naturale, e di diritto Canonico, il secondo per le altre Cattedre Legali.

Digitized by Google

90. *Munus esto Substitutorum vices gerere Professorum exercentium, quum vel infirmi fuerint, vel impediti, ea omnia officia absolventes, ad quae Professores tenentur.*

91. *Substituti jus habeant succedendi Cathedrae, quae prima vacarit in ea disciplina; ideoque publico concursu deligantur, sicut et caeteri Professores.*

92. *Iisdem privilegiis utentur, quibus Professores: in publicis Universitatum functionibus locum habeant, eodemque ac Professores ornatu vestium decorentur.*

93. *Annuum tamen stipendium iis non solvatur, antequam in Cathedram successerint; tantummodo aliqua largitio eis tribuatur, cum suppleverint praeter numerum viginti lectionum.*

94. *Quantum ad quinque Cathedras Archigymnasii Romani Ordinibus Regularibus adsignatas, Superior Generalis unum e Religiosorum familia statim eligat cum Rectoris adprobatione, qui Professoris aegrotantis, vel impediti vices gerat.*

90. L'obbligo de' Sostituti sarà di fare le veci dei Professori esercenti o infermi, o in altro modo impediti, eseguendo tuttociò, a cui i Professori suddetti sono tenuti.

91. I Sostituti avranno diritto alla successione nella prima Cattedra, che vacherà frà quelle, alle quali sono tenuti a supplire, e perciò si eleggeranno per pubblico concorso, come gli altri Professori.

92. I medesimi goderanno degli stessi privilegj, de' quali godono i Professori: avranno luogo nelle pubbliche funzioni delle Università, e porteranno le stesse divise de' Professori.

93. Non goderanno però dell'annuo onorario, finchè non abbiano ottenuto la successione alla Cattedra. Soltanto si accorderà loro una conveniente gratificazione nel caso, in cui dovessero supplire oltre le venti lezioni.

94. Riguardo alle cinque Cattedre addette ai Regolari nell' Archiginnasio Romano, il Superiore dell'Ordine dovrà subitamente deputare fra suoi Religiosi un Soggetto, il quale coll'approvazione del Rettore supplisca le veci del Professore o infermo, o impedito.

Digitized by Google

TITULUS VIII.

De Bibliothecariis.

95. *In qualibet Universitate Bibliothecarius esto: Is ab Archi-Cancellario, vel Cancellario eligatur, et a S. Congregatione confirmetur. Quantum ad Bibliothecam Alexandrinam Universitatis Romanae observetur Bulla Sa. Me. Alexandri VII.*

96. *Ad eum spectet curare, ut Bibliotheca sit bene composita, et Librorum Indices exacte digesti.*

97. *Bibliotheca in commune commodum pateat singulis diebus, quibus scholae habeantur, dimidium horae ante lectiones mane, et vespere: ante meridiem horis quatuor continuis, post meridiem vero horis binis cum dimidio.*

98. *Diebus, quibus vacant lectiones, exceptis Dominicis diebus, aliisque divino cultui ex praecepto dicatis; Bibliotheca pateat iisdem horis pro majori scholasticorum commoditate.*

99. *Feriis aestivis pateat horas quatuor ab initio earumdem feriarum usque ad diem 30. Septembris, et claudatur media hora ante meridiem: Idem servetur primis tribus diebus tum feriarum carnis privi, tum hebdomadae majoris.*

TITOLO VIII.

De' Bibliotecarj.

95. In ogni Università vi sarà un Bibliotecario. Esso sarà nominato dall' Arcicancelliere, o Cancelliere, e confermato dalla S. Congregazione. Rapporto alla Biblioteca Alessandrina dell'Università di Roma, rimarrà in osservanza la Bolla di Alessandro VII.

96. Sarà cura del Bibliotecario di tenere la Biblioteca in ordine, e di fare, che gl' Indici dei libri siano esatti.

97. La Biblioteca si aprirà a pubblico vantaggio in tutti i giorni di Scuola mezz'ora prima delle lezioni tanto nella mattina, che nel dopo pranzo; e resterà aperta nella mattina quattro ore continue, e dopo il pranzo due ore e mezzo.

98. Ne' giorni di vacanza, eccettuate le Domeniche, ed altre Feste di precetto, la Biblioteca resterà aperta nelle stesse ore a maggior comodo degli Studenti.

99. Nelle vacanze estive si continuerà a tenerla aperta ogni mattina per quattro ore dal principio delle suddette vacanze sino alli 30. di Settembre, e si chiuderà mezz' ora prima del mezzo giorno. Lo stesso si farà ne' primi tre giorni delle vacanze di Carnevale, e ne' primi tre giorni della Settimana Santa.

Digitized by Google

100. *Per easdem ferias aestivas, ultra Dominicos dies, aliosque ex praecepto divino cultui dicatos, clausa esto Bibliotheca qualibet feria quinta, in festo S. Petri ad Vincula, ac diebus quibus laureae solemnes publice donabuntur, vel aliud solemne officium in templo Universitatis peragatur. Item clausa esto primo Kalendas Octobris ad apertionem scholarum.*

101. *Quovis anno Calendarium dies ostendat, quibus Bibliotheca non aperiatur.*

102. *Bibliothecarius ad Bibliothecam se conferet singulis diebus, quibus patebit, neque inde abscedat, nisi hora advenerit ejus claudendae.*

103. *Esto volumen, ubi quicumque librum legendum postulet, proprium nomen, ejusque libri titulum describat. Bibliothecarius unumquemque librum descriptum reddendum curabit, antequam is, cui traditus est, e Bibliotheca proficiscatur.*

104. *Caveat, ne quid in paginis librorum scribatur, neve ullo pacto corrumpantur.*

105. *Item caveat, ne conviciis Bibliotheca personet, neve quis loquatur, aut legat cum aliorum perturbatione.*

106. *Antequam e Bibliotheca discedat maturius perspiciat, num quot libri eo die ad legendum sint dati,*

100. Nelle medesime vacanze estive, oltre le Domeniche, e le feste di precetto, resterà chiusa nei giorni di Giovedì, nel giorno di S. Pietro in Vincoli, e nei giorni, in cui si farà la pubblica collazione delle Lauree, o altra funzione nella Chiesa della Università; e così pure resterà chiusa dalli 30. Settembre fino all'apertura delle Scuole.

101. Ogni anno saranno indicati nel Calendario i giorni, nei quali la Biblioteca sarà chiusa.

102. Il Bibliotecario si porterà alla Biblioteca in tutti i giorni, in cui deve restare aperta, e non si partirà da essa, finchè non è giunta l'ora di chiuderla.

103. Vi sarà un quaderno, ove chiunque richiede un libro da leggere segnerà il proprio nome, ed il titolo del medesimo libro. Il Bibliotecario veglierà, che ogni libro segnato sia restituito, prima che quegli, a cui fu dato, esca dalla Biblioteca.

104. Starà attento, affinchè nulla si scriva su i fogli de' libri, e non siano in alcuna maniera guasti, o macchiati.

105. Invigilerà pure, affinchè non si facciano crocchi, nè si parli, o legga in maniera da turbare gli altri.

106. Prima di uscire dalla Libreria osserverà attentamente, se tutti i libri dati a leggere in quel giorno sieno

Digitized by Google

tot etiam redditi fuerint, et ad pluteos redacti; ac si quis fortasse liber deesset, Rectorem moneat de libro, qui deest, deque eo, cui commodatus fuerat, ut liber reperiri possit, isque corripi, atque etiam puniri, qui abstulit.

107. *Bibliothecario nefas esto tradere legendos quacumque de causa libros prohibitos iis, qui legittimam ad hoc facultatem non exhibeant.*

108. *Ne quis, licet Bibliothecarius, librum quemlibet e Bibliotheca efferat.*

109. *Ostio Bibliothecae obserato, claves maneant penes Bibliothecarium, cujus fidei committuntur.*

110. *Ejusmodi regulae typis impressae prostent semper in cujuscumque Universitatis Bibliothecis.*

stati riconsegnati, e riposti al loro luogo; e qualora alcuno ne mancasse, riferirà al Rettore la mancanza, e la persona, a cui era stato consegnato il libro, affinchè possa procurarne la restituzione, e correggere, ed anche punire il delinquente.

107. Il Bibliotecario non potrà sotto qualunque pretesto dare a leggere i libri proibiti a chi non esibisca la dovuta licenza.

108. Non si potrà da qualsivoglia persona, incluso il Bibliotecario, estrarre alcun libro dalla Biblioteca.

109. Chiusa la Biblioteca, le chiavi di essa rimarranno presso il Bibliotecario, che dovrà custodirle sotto la sua responsabilità.

110 Questo regolamento sarà stampato, e si terrà costantemente affisso nelle Biblioteche di ogni Università.

TITULUS IX.

De astronomicarum specularum, et Museorum moderatoribus.

111. *Cura Speculae astronomicae, et Museorum committatur Professoribus earumdem disciplinarum.*

112. *Moderatores sedulo machinas, et caetera sibi commissa tueantur.*

TITOLO IX.

Dei Direttori degli Osservatorj Astronomici, e de' Musei, o Gabinetti.

111. La direzione dell' Osservatorio Astronomico, e di ciascun Museo, o Gabinetto, sarà affidata al Professore della scienza relativa.

112. Questi Direttori dovranno con ogni diligenza attendere alla conservazione delle Macchine, e degli oggetti, che loro saranno consegnati.

Digitized by Google

113. *Sicubi Inventarium non extaret, infra sex menses omnino conficiatur, et quovis anno machinae, et alia hujusmodi cum Inventariis, in quibus fuerint descripta, conferantur. Rector deligat, qui collationi praesit.*

114. *In Archivis cujuscumque Universitatis Inventariorum exemplum ponatur, ac subinde in iis machinae, et caetera notentur, quae sibi Universitates comparaverint.*

115. *Moderator speculae astronomicae assidue coelum servet, atque Ephemerides componat, quae deinceps dato tempore in lucem edantur.*

116. *Cum Astronomicis praestantioribus, quantum ei datum erit, literarium ineat commercium, ut quae nova phaenomena dignoscuntur, accipiat, eorumque veritatem exploret, quo hujusmodi scientiam locupletiorem reddat Studiosis, atque emolumento sit non modo naturalibus, sed et sacris disciplinis.*

117. *Museorum Moderatores quater in hebdomada se se ad ea conferant.*

118. *Ibidem manebunt, tum ut lectiones, ubi opus fuerit, habeant, tum etiam ut Scholasticorum commoditati inserviant.*

119. *Eorum munus esto penitus internoscere rerum praestantiam, et usum, non modo ut eas expliceut Au-*

113. Dove non esistesse Inventario, dovrà farsi compitamente dentro il termine di sei mesi, ed ogni anno si farà il rincontro delle macchine, ed altri oggetti notati negl' Inventarj. Il Rettore deputerà persona, che assista a tal rincontro.

114. Si depositerà negli Archivj di ciascuna Università una copia di simili Inventarj, notandovi successivamente le macchine, e gli oggetti, che si anderanno acquistando.

115. Il Direttore dell' Osservatorio Astronomico dovrà fare le giornaliere osservazioni, e stendere l'Effemeridi da pubblicarsi a suo tempo.

116. Procurerà di mantenere corrispondenza letteraria cogli Astronomi più celebri per conoscere le scoperte, che si vanno facendo, per verificarle, e per accrescere anch'egli questa scienza a vantaggio degli Studenti, e giovamento non solo delle scienze naturali, ma eziandio delle Sagre.

117. I Direttori de' Musei, o Gabinetti saranno tenuti di recarvisi quattro volte la settimana.

118. Vi si tratterranno, e per farvi le loro lezioni, quando lo crederanno opportuno, e pel comodo e vantaggio degli Studenti.

19. Saranno tenuti a possedere, ed a cercare sempre più di accrescere quelle nozioni, le quali sono necessarie per

Digitized by Google

ditoribus Universitatis, verum etiam aliis sive literatis viris, sive quacunque dignitate praestantibus, qui ad Musea ventitent.

ben discernere il pregio degli oggetti, onde possano darne ragione non solo per lume degli Studenti della Università, ma ancora per le altre persone letterate, o ragguardevoli, che si portassero ad osservare alcuno de' suddetti Musei, o Gabinetti.

TITULUS X.

De Custode horti Botanici.

120. *Custos horti Botanici Professori Botanicae subjectus esto, atque eo loco consistat, qui ad suum officium fuerit datus. Deligatur vero a Rectore Universitatis.*

121. *Nefas esto tradere, vendere, commutare plantas seu vigentes, seu arentes, semina, vel aliud quidpiam ad viridarium spectans absque facultate Rectoris Universitatis.*

122. *Ea omnia praestet, quae jubeat Professor quoad scientiam, et praxim botanicam.*

123. *Non licet custodi peculiarem sibi hortum botanicum excolere.*

124. *Ejus esto diligenter notare species herbarum, et earum omnium compages apparare. Exemplum plantarum descriptum in Archivio ponatur.*

125. *Hortos purgabit, instaurabitque; Professori rei herbariae prae-*

TITOLO X.

Del Custode dell' Orto Botanico.

120. Il Custode dell'Orto Botanico dipenderà dal Professore di Botanica, e risiederà nel luogo destinato pel suo Officio. È scelto dal Rettore della Università.

121. Non potrà dare, vendere, cambiare piante nè vive, nè secche, nè semi, nè altra cosa qualunque spettante all' Orto Botanico, senza licenza del Rettore della Università.

122. Sarà obbligato a prestarsi a tuttociò, che ad esso imporrà il Professore circa la scienza, e la pratica botanica.

123. Non potrà formarsi un'Orto Botanico proprio.

124. Sarà obbligato a tenere esatti registri, e vegliare sulla classificazione delle piante, ed a preparare tutti gli scheletri. Una copia dei registri si depositerà nell'Archivio della Università.

125. Dovrà pulire, e ristaurare gli Orti, ed ajutare il Professore di botani-

Digitized by Google

sto sit, ejusque vestigiis inhæreat in botanicis excursionibus.

ca, seguendolo ancora nelle sue botaniche escursioni.

TITULUS XI.

De Bidellis, aliisque famulis.

126. *In qualibet Universitate sunto Bidelli, aliique famuli.*

127. *Hos Rector Universitatis deliget: suo fungantur officio, prout Rector jusserit, vel eo absente, qui vices gerit Rectoris.*

128. *Praeterea Bidelli, quo tempore lectiones habentur, impediant quominus in Universitate turbae fiant, vel strepitus excitentur, atque eorum munus esto discipulos admonere, aliasve personas, quae modestiam, ac silentium non servarent: quod si nihil profecerint, Rectori significabunt.*

129. *Iidem Bidelli maturius, ac diligentius certiorem faciant Rectorem, ubi quidquam praeter consuetudinem fiat sive in scholis, sive intra Universitatum terminos.*

TITOLO XI.

De' Bidelli, ed altri Inservienti.

126. In ogni Università vi saranno i Bidelli, e gli altri inservienti.

127. Questi saranno scelti dal Rettore della Università, e saranno tenuti a compiere i loro officj nella maniera, e forma, che loro sarà ordinata dal medesimo Rettore, ed in sua assenza dal Vice-Rettore.

128. Oltre di che i Bidelli nel tempo delle lezioni staranno attenti, affinchè non si facciano ridotti, nè rumori nella Università, ammoniranno gli Scolari, o altre persone, che non si diportassero con la dovuta modestia, e silenzio, e ne informeranno il Rettore, quando le ammonizioni siano state inutili.

129. Gli stessi Bidelli dovranno rendere al Rettore un pronto, ed esatto conto di tutte le novità, che accadono o nelle Scuole, o nel recinto delle Università.

TITULUS XII.

De redditibus Universitatum recte administrandis.

130. *Rector Universitatis Romanae illius redditus ut antea administret.*

TITOLO XII.

Dell' Amministrazione economica delle Università.

130. Il Rettore dell'Università di Roma continuerà ad amministrare le rendite.

Digitized by Google

131. *In aliis Universitatibus Magistratus civitatis administratorem eligat, qui idoneam fidejussionem praestet, atque a S. Congregatione approbetur. Magistratus congruum Administratori stipendium solvendum decernat.*

132. *Ante idus Octobris cujuscumque anni, Magistratus album conficiat sumptuum in totum annum scholasticum insequentem. Unius Archi-Cancellarii, vel Cancellarii est, seu adprobare sumptus, seu modum aliquem iisdem adhibere.*

133. *Si intra annum sumptus aliquis fieri debeat extra ordinem, Archi-Cancellarii, vel Cancellarii auctoritas accedat, sine qua nec Magistratus jubeat solutionem pecuniae, nec Administrator solvat, secus impensas aere proprio reficiant.*

134. *Administratores anno scholastico exeunte, atque adeo infra mensem Septembris, diligentem administrationis rationem exhibento Archi-Cancellario, vel Cancellario, et Magistratui.*

135. *Sumptus ad calculum vocati, quos Archi-Cancellarius, vel Cancellarius, et Magistratus probarint ad S. Congregationem deferantur, cujus in potestate erit eosdem supremo judicio confirmare.*

131. Nelle altre Università il Magistrato della Città eleggerà un' Amministratore, che dovrà dare una sicurtà idonea, ed essere approvato dalla S. Congregazione. Il Magistrato fisserà all' Amministratore un congruo stipendio.

132. Prima dei 15. Ottobre di ciascun' Anno si compilerà dal Magistrato la Tabella di prevenzione, ossia la nota delle spese ordinarie di tutto l'anno scolastico, che siegue. L'approvazione, o la modificazione della medesima Tabella sarà riservata al solo Arcicancelliere, o Cancelliere.

133. Occorrendo fra l'anno alcuna spesa straordinaria o impreveduta, dovrà essere approvata dall' Arcicancelliere o Cancelliere, senza di che il Magistrato non potrà ordinare, nè l'Amministratore potrà pagare alcuna somma, altrimenti saranno tenuti a risarcire le spese del proprio.

134. Gli Amministratori alla fine dell' anno scolastico, e precisamente dentro il Mese di Settembre, dovranno rendere esatto conto dell' Amministrazione all' Arcicancelliere, o Cancelliere, ed al Magistrato.

135. Il Rendiconto approvato dall' Arcicancelliere, o Cancelliere, e dal Magistrato dovrà trasmettersi alla S. Congregazione, da cui dipenderà la finale approvazione.

Digitized by Google

TITULUS XIII.

De scholis publicis extra Universitates.

136. *Episcopi habita ratione civium, qui in urbibus, oppidisque suarum Dioecesum versantur, item animadvertentes, quae sit cuicumque civitati facultas alendarum scholarum, cum Magistratibus deliberabunt, ac S. Congregationi proponent, quot velint publicas Scholas communes instituere, ut S. Congregatio ea de re ferat sententiam.*

137. *Hisce scholis Episcopi praeerunt, atque in singulis Communitatibus virum Ecclesiasticum deligent, qui per se advigilet in iis omnibus, quae ad doctrinam et mores spectant: ac dabunt operam, ut Praeceptores doceant suos discipulos rudimenta fidei, et Religionis dogmata.*

138. *Episcopi ab his scholis invisendis ne abstineant.*

139. *Quos Episcopus scholis praefecerit, ii anno scholastico exeunte de scholarum statu Episcopum admoneant, et si qua in re putet Episcopus scholis consulendum, ad S. Congregationem rem deferat.*

140. *Ad urbis, vel oppidi Magistratum spectabit curare, ut regulae scholasticae disciplinae vigeant; dare operam, ut praeceptores, et discipuli*

TITOLO XIII.

Delle Scuole pubbliche fuori delle Università.

136. I Vescovi, considerata la popolazione delle loro Città, e delle Terre, e Castelli delle loro Diocesi, ed avuto riguardo ai mezzi, che ciascun luogo potrà somministrare pel mantenimento delle Scuole, si metteranno d'intelligenza colle Comunità, e proporranno alla S. Congregazione il numero delle pubbliche Scuole comunali da stabilirsi per ottenerne l'approvazione.

137. I Vescovi presederanno a queste Scuole, e deputeranno in ogni Comune una persona Ecclesiastica per la immediata vigilanza in tuttociò, che riguarda l'insegnamento ed il costume, ed attenderanno, che i Maestri insegnino ai loro Scolari i rudimenti della Fede, e le massime della Religione.

138. I Vescovi non tralasceranno di visitare queste Scuole.

139. I Deputati del Vescovo alla fine di ogni anno scolastico faranno allo stesso Vescovo la relazione dello stato delle Scuole; ed il Vescovo credendo necessaria qualche provvidenza, si rivolgerà alla Sagra Congregazione.

140. Apparterrà al Magistrato del Luogo di fare eseguire i Regolamenti disciplinari, e d'invigilare, che i Maestri e gli Scolari facciano il lo

Digitized by Google

suo fungantur munere, atque ut ratio ordinis habeatur.

141. *Magistratus publicis literis diem Concursus edicet pro scholis communibus, quae vacent, ac delectos viros periclitandae doctrinae idoneos adhibeat.*

142. *Experimentum habeatur coram Magistratu, et Episcopi Legato. Post experimentum comitia convocentur, quibus intersit Episcopi Legatus: postquam illi, n quibus examen fuit institutum, suam dixerint sententiam, a Magistratu per occulta suffragia delectus esto, qui majorem suffragiorum numerum obtinuerit.*

143. *In posterum esto solius Episcopi novos Magistros delectos adprobare.*

144. *Consilia Communitatis temporibus praestitutis ferant suffragia quoad Magistros ex veteri consuetudine, et lege Status Pontificii; integra Magistris manente licentia deferendi preces ad Sacram Congregationem juxta Art. 7.*

145. *Si extra ea tempora Consiliis Communitatis videatur publicum Magistrum justis de causis a docendo avocare, rem deferant ad Episcopum, qui factis consultationibus poterit, si ita existimet, scholae munus Magistro ad tempus abrogare, Sacrae Studiorum Congregationi rem exponens, ut quid praeterea sit agendum, intelligat.*

ro dovere, e si conservi il buon ordine.

141. Il Magistrato colle pubbliche notificazioni intimerà il concorso per le Scuole comunali che vacheranno, e sceglierà persone capaci per esaminare i concorrenti.

142. L'esame si farà alla presenza del Magistrato, e del Deputato del Vescovo. Dopo l'esame si adunerà il Consiglio Comunale, a cui interverrà il Deputato del Vescovo; ed intesi gli Esaminatori, la elezione si farà dal Consiglio medesimo a pluralità di voti segreti.

143. Spetterà in avvenire al solo Vescovo di confermare la eleziono de' nuovi Maestri.

144. I Consigli Comunali procederanno ne' tempi prefissi alla ballottazione de' Maestri secondo l'antico uso, e le leggi dello Stato; salva ai Maestri la licenza di rivolgersi alla Sagra Congregazione a forma dell' Articolo 7.

145. Se fuori di detta circostanza i Consigli Comunali credessero di avere dei giusti motivi per destituire un pubblico Maestro dovranno rivolgersi al Vescovo, il quale prese le debite informazioni potrà, se lo crede necessario, sospendere il Maestro, dandone parte alla S. Congregazione degli Studj per le ulteriori determinazioni.

Digitized by Google

146. *Episcopo etiam facultas esto gravibus de causis sibi perspectis publicum Magistrum ad tempus removere, neque Consilium poterit repugnare, vel rem in dubium revocare, tamen integrum sit ad S. Congregationem recurrere.*

146. Il Vescovo potrà ancora per gravi cause a lui note procedere alla sospensione di un pubblico Maestro, nè il Consiglio potrà impugnarla, o metterla in discussione, salva però sempre la facoltà di ricorrere alla S. Congregazione.

TITULUS XIV.

De Auditoribus excipiendis.

147. *In quavis Universitate extabit liber, ubi auditores omnium scholarum notentur.*

148. *Liber ineunte anno scholastico primum patebit. Ad rem plenius absolvendam tres in partes annus scholasticus distribuatur quas dixeris* Terzerìe. *Prior esto a die* 5. *Novembris usque ad diem* 25. *Decembris. Altera a die secunda Januarii ad Sabbatum ante Dominicam Palmarum. Tertia a feria quarta post Pascha ad finem anni scholastici.*

149. *Quicumque juribus, et honoribus frui velit, qui Universitatum Auditoribus conveniunt, ac petere gradus, et proemia, a Rectore matricutam suae receptionis accipiat, eamque ab eodem Rectore subscriptam, quam oportebit quolibet ineunte anno scholastico renovari.*

TITOLO XIV.

Dell' ammissione degli Studenti.

147. In ogni Università vi sarà un libro, in cui gli Studenti di tutte le facoltà si scriveranno.

148. Il Libro si aprirà al principio dell' anno scolastico. Per maggior esattezza l' anno scolastico sarà diviso in tre parti, che si chiameranno *Terzerìe*. La prima *terzerìa* comincierà il dì 5. Novembre, e finirà il dì 25. Decembre. La seconda comincerà il dì 2. di Gennajo, e finirà il Sabato avanti la Domenica delle Palme. La terza comincerà il Mercoldì dopo Pasqua, e terminerà alla fine dell' anno scolastico.

149. Chiunque vorrà godere de' diritti ed onori competenti agli Studenti delle Università, e concorrere ai gradi e premj, dovrà ottenere la Pagella di ammissione sottoscritta dal Rettore, la quale dovrà rinnovarsi ogn' anno.

Digitized by Google

150. *Ob eam rem liber, sive Elenchus Auditorum pateat ad diem 10. Novembris, in eoque quivis Auditor inscribat manu sua nomen, cognomen, aetatem, patriam, paraeciam, domum; et significet, ad quam velit disciplinam incumbere.*

150. A questo fine il Libro, o Catalogo degli Studenti resterà aperto fino alli 10. Novembre, ed in esso ciascuno Studente dovrà scrivere di proprio pugno il suo nome e cognome, la età, la patria, la parrocchia, e l'abitazione, e dovrà esprimere la facoltà, alla quale egli si vuole applicare in quell' anno.

151. *Clauso libro post diem 10. Novembris, Rector Universitatis usque ad diem 1. Decembris poterit gravibus tantum de causis concedere, ut quispiam adolescens nomen adscribat, qui praestituto tempore id non fecerit. Post diem 1. Decembris Rector nemini gratiam facere possit.*

151. Il Libro sarà chiuso dopo il dì 10. Novembre, e di poi fino al primo di Decembre il solo Rettore della Università potrà per gravi motivi far grazia, che vi si ascriva qualche giovane, che avesse tardato di presentarsi nel fissato tempo: passato il giorno 1. Decembre non vi sarà luogo ad ulteriore indulgenza.

152. *Rector non tradat receptionis matriculam prima vice petentibus, nisi testificationes de vita, et moribus, deque studiis peractis exhibeant: et inde probandi erunt in examine instituendo a quatuor Professoribus, aut Membris Collegiorum, quos Rector deputabit.*

152. Il Rettore non accorderà la pagella di ammissione a quelli, che la chiedono per la prima volta, se non presenteranno l'attestato *de vita, et moribus*, ed i documenti degli studj fatti fino allora: inoltre dovranno essere approvati per mezzo di un' esame da farsi da quattro Professori, o Membri di Collegio destinati dal Rettore.

153. *Ad Philosophiae studia recipiendi dabunt specimen humanarum literarum, atque in primis linguae latinae. Item ad studia Theologicarum, Legalium, Medicarum Disciplinarum non recipiantur, nisi qui in eo examine probaverint studiis Logicae, Metaphysicae, Ethicae, et Elementorum Algebrae, Geometriae, ac Physicae operam dedisse.*

153. Questo esame si farà sulle belle lettere, e specialmente sulla lingua latina per quelli, che bramano di essere ammessi allo studio della Filosofia; per quelli che bramano applicarsi alla Teologia, alla Giurisprudenza, ed alla Medicina, l'esame si farà sugli studj di Logica, Metafisica, Etica, e degli elementi di Geometria, d'Algebra, e di Fisica.

Digitized by Google

154. *Ab eo examine possint eximi, qui in aliqua Universitate aut gradum academicum, aut praecipuam aliam de progressu in eisdem studiis testificationem acceperint.*

155. *Auditores jam recepti, quique cursum scholasticum pergunt, nova matricula donentur, dummodo probent, aut superiori anno sese lectionibus assiduos praestasse, in eisque profecisse, aut gradum academicum esse consecutos, et demum Congregationi Spirituali adfuisse.*

156. *In adversa matriculae parte Universitatis Professores fidem faciant tertio quoque mense, Auditores non modo assiduos fuisse lectionibus, verum etiam specimen dedisse progressus in cujuscumque hebdomadae exercitationibus.*

157. *Aegritudo testimonio Medici comprobata, vel gravius aliquod impedimentum, de quo Rector judicet, assiduitatis defectum valeat excusare.*

154. Da questo esame potranno essere dispensati que' giovani, che avessero ottenuto un grado accademico, o altra distinta testimonianza in qualche Università per avere atteso con profitto agli studj suddetti.

155. Gli Studenti già ammessi, e che proseguono il loro corso otterranno la rinnovazione della pagella, giustificando o di aver frequentato nell' anno antecedente le lezioni con diligenza e profitto, ovvero di aver conseguito il grado accademico secondo l'anno del loro corso scolastico; e finalmente di essere intervenuti alla Congregazione Spirituale.

156. A tergo della Pagella i Professori della Università faranno testimonianza agli Studenti in ogni *terzerìa* non solo della frequenza materiale alle lezioni, ma ancora del profitto ritrattone, e dimostrato negli esercizj di ogni settimana.

157. La infermità giustificata con attestato del Medico, o qualche altra grave causa da riconoscersi dal Rettore, potrà scusare gli Studenti dalla frequenza alla Scuola.

TITULUS XV.

De disciplina Auditorum.

158. *Nemo discipulorum, absque justa caussa absit e schola cum Lectio*

TITOLO XV.

Delle discipline per gli Studenti.

158. Ogni Scolare (salvo un motivo ragionevole) si troverà pronto al

Digitized by Google

incipiat, aut inde exeat, nisi cum perfecta fuerit, secus ei Professor testificationem neget de assiduitate.

159. *In unaquaque schola cuivis studio dent operam, obedientiam exhibeant, et obsequium suis Professoribus; silentio praeterea, modestia, ac diligentia tum lectionibus, tum aliis exercitationibus scholasticis insistant.*

160. *Si qui debitam obedientiam, et obsequium omittant, in eadem schola a Professore admonendi sunt, et si res id postulet, eorum nomina ad Rectorem deferantur.*

161. *Item ad Rectorem deferenda eorum nomina erunt, qui factis, et colloquiis seu impiis, seu obscoenis, aut inurbanis pravo exemplo sint, vel impedimento iis, qui in scholas ventitant, aut extraneis.*

162. *Discipulorum delicta, si leviora sint, a Rectore corripiantur, prout merentur.*

163. *Si gravius quid deliquerint, integre manentibus articulis 17. 18. 19., ab Universitate expellendi sunt, etiamsi crimen extra Universitatem perpetraverint.*

164. *Expulsio a Rectore dumtaxat ne decernatur; sed Romae quidem Archi-Cancellarius, Rector, et Aulae Consistorialis Advocati: in aliis Univer-*

principio della lezione, e non potrà uscire di Scuola, finchè la lezione non sia terminata, altrimenti gli sarà negata dal Professore la testimonianza della frequenza.

159. Nelle Scuole tutti gli Studenti sono tenuti di prestare ubbidienza, e rispetto ai loro Professori; attenderanno alle lezioni, ed agli altri esercizj scolastici con silenzio, modestia, e diligenza.

160. Gli Studenti, che mancheranno al rispetto, ed alla ubbidienza, saranno dal Professore ammoniti nella stessa Scuola, e se il caso lo merita, saranno denunziati al Rettore.

161. Saranno similmente denunziati al Rettore quegli Studenti, che con azioni, o discorsi irreligiosi, indecenti, o incivili recheranno cattivo esempio, o disturbo ai loro compagni, o a qualunque altro.

162. Le mancanze degli Studenti, se saranno leggere, si castigheranno dal Rettore secondo la loro importanza.

163. Se si tratterà di mancanza di molto rilievo, salvo ciò, che si è disposto negli Artic. 17. 18. e 19., lo Scolare sarà anche espulso dalla Università, ancorchè il delitto sia stato commesso fuori di essa.

164. La espulsione non potrà decretarsi dal solo Rettore, ma in Roma l'Arcicancelliere, il Rettore, e gli Avvocati Concistoriali, e nelle altre Uni-

Digitized by Google

sitatibus Archi-Cancellarius, sive Cancellarius, Rector, et tres insuper Professores Decani, quibus alienus sit reus, in consilium coeant, deque ipsius poena occultis suffragiis statuant. Majori numero suffragiorum res conficitur, et si reus expulsione plectatur, Decretum hocce affigatur Universitatis parietibus.

165. *Cum quis expulsus sit, is nec in eadem, nec in alia Pontificii Status Universitate recipi amplius possit.*

166. *Nemini cum lectio habetur, ingredi liceat quacumque de caussa in aliam Scholam, praeterquam in eam tantum, cui sit adscriptus.*

167. *Severe interdicitur, ne quis discipulus Universitatem adeat cum baculo, sive quovis armorum genere, ne si militiae quidem nomen dederit.*

168. *Item prohibentur omnes, ne quamcumque chartam lacerent, quae Praesidum jussu vel in Scholis, vel alio Universitatis pariete fixa sit.*

169. *Nemo neque ante, neque post lectionum tempus, neque cum habentur, propter scholas deambulet, aut strepitum faciat, aut vocibus obstrepat.*

170. *Omnes a conventiculis abstineant, nec ullo praetextu simul mul-*

versità l'Arcicancelliere, il Rettore, e tre Professori Decani delle altre facoltà, cui lo Studente denunziato non appartenga, si aduneranno, e delibereranno a voti segreti. La pluralità de' voti deciderà della espulsione. Il Decreto di espulsione sarà scritto ed affisso nella Università.

165. Gli Studenti una volta espulsi non potranno essere più ricevuti nè in quella Università, da cui sono stati espulsi, nè in qualunque altra Università dello Stato.

166. Niuno Studente potrà sotto qualunque pretesto entrare nel tempo di lezione in alcuna di quelle Scuole, alle quali non sarà ascritto nella sua matricola.

167. Sarà rigorosamente proibito a qualunque Studente, ancorchè militare di entrare nella Università con bastoni, ed armi di qualunque genere.

168. È similmente proibito agli Studenti di lacerare qualunque carta, che per ordine dei Superiori si affigga nelle Scuole, o nelle pareti dell' Università.

169. Gli Studenti tanto nell'entrare, quanto nell' uscire dalle Scuole, e nel tempo delle medesime, non potranno trattenersi a passeggiare fuori di esse, e molto meno farvi rumori e cicaleggi.

170. Gli Studenti non potranno frequentare i pubblici ridotti, nè adu-

Digitized by Google

ti coeant. Loca autem, atque homines prorsus vitent, qui in vulgus non bene audiant.

171. *Archi-Cancellarii sive Cancellarii una cum Rectoribus potestatem habeant aliud quodque praescribendi, quod opportunum fore putent, quo facilius et ex ordine Scholarum disciplina proveniat. Id vero, antequam executioni mandetur, a Sacra Congregatione sanciatur.*

172. *Praescriptae ordinationes communes sint cum aliis quoque scholis, quae publicae habeantur, quanquam extra Universitatem constitutae.*

173. *Tam Episcopus, quam Magistratus jus habeant discipulos expellendi ex Scholis Communitatis ob aliquam gravem culpam commissam.*

174. *Parochi, cum resciscant aliquem in sua paroecia nimis libere vivere, sive graviore quodam flagitio reum, si Universitati aut Scholis Communitatis sit addictus, de hac re Episcopum, aut Rectorem certiorem faciant.*

narsi a far crocchi sotto qualunque pretesto. Staranno lontani da que' luoghi, e da quelle persone, che non godono fama di probità.

171. Gli Arcicancellieri, o Cancellieri insieme coi Rettori avranno la facoltà di aggiungere altri regolamenti, che credessero opportuni per la più spedita, ed esatta disciplina delle Scuole. Tali regolamenti prima di essere eseguiti dovranno approvarsi dalla S. Congregazione.

172. Le suddette discipline sono colla debita proporzione comuni alle Scuole pubbliche fuori delle Università.

173. La facoltà di espellere uno dalle pubbliche scuole comunali per qualche grave mancanza apparterrà, tanto al Vescovo, quanto al Magistrato.

174. I Parrochi, venendo in cognizione, che uno Studente della Università o delle Scuole comunali, tenga una cattiva condotta, ovvero abbia commesso qualche grave disordine, ne informeranno il Vescovo, o il Rettore della Università.

TITULUS XVI.

De Officiis Pietatis, et Religionis.

175. *In unaquaque Universitate Templum extabit aut Oratorium, in*

TITOLO XVI.

Degli Esercizj di Religione.

175. In ogni Università vi sarà una Chiesa, od Oratorio destinato per le

Digitized by Google

quo Sacra fiant, ac pietatis officia peragantur.

176. *Sacerdotes Saeculares Societatis S. Pauli Apostoli pergant spirituale regimen exercere, et operam suam impendere in Universitate Romana.*

177. *In aliis Universitatibus Archi-Cancellarius, sive Cancellarius committant hanc praecellentem ac sanctam provinciam aut alicui Regularium familiae, aut Societati Sacerdotum Saecularium, doctrina atque exemplo spectabilium.*

178. *In Templo, aut Oratorio cujusque Universitatis haec annua sacra habeantur, et pietatis officia.*

179. *Quo die apertio fit Universitatis, solemne Sacrum faciendum est ad impetranda Sancti Spiritus dona. Aderunt Archi-Cancellarius, sive Cancellarius, Rector, Collegia, Professores, Bibliothecarius, caeterique Universitatum ministri, ac discipuli universi. Sacro peracto singuli Professores, et Magistri Fidei professionem emittent ad formulam, quam Pius IV. tradidit. Deinde unus ex numero Professorum Orationem latinam recitet pro inauguratione Studiorum, et finem imponent consuetae preces* = Veni Creator Spiritus = Deus qui corda Fidelium = Deus omnium Fidelium Pastor, et Rector etc.

Sacre Funzioni, e per gli esercizj di pietà.

176. I Sacerdoti Secolari della Pia Unione di S. Paolo Apostolo continueranno ad avere la direzione spirituale nella Università di Roma.

177. Nelle altre Università l'Arcicancelliere, o il Cancelliere affideranno la direzione spirituale della Scolaresca a qualche Corporazione Religiosa, o ad alcuni degni, e zelanti Ecclesiastici.

178. Nella Chiesa, od Oratorio di ogni Università si faranno annualmente le seguenti Funzioni, ed atti di Religione.

179. Nel giorno dell'apertura della Università si canterà solennemente la Messa dello Spirito Santo. Interverranno alla Sacra Funzione l'Arcicancelliere, o Cancelliere, il Rettore, i Membri de'Collegj, i Professori, il Bibliotecario, e gli altri Ufficiali della Università, e tutti gli Scolari. Terminata la Messa, ciascun Professore, e Maestro sarà obbligato di fare avanti l'Arcicancelliere, o Cancelliere la Professione della Fede, prescritta da Pio IV.; poscia il Professore a ciò destinato reciterà una Orazione latina *Pro inauguratione Studiorum*, e si chiuderà la funzione col *Veni Creator Spiritus*, e coll'Oremus: *Deus qui corda Fidelium etc.*, e coll' altro: *Deus omnium Fidelium Pastor, et Rector etc.*

Digitized by Google

180. *In exitu anni scholastici pariter adstantibus iisdem ipsis, qui supra memorati sunt, solemne sacrum fiat pro gratiarum actione, quo expleto post cantum Hymni Ambrosiani dicantur preces* = Deus cujus misericordiae etc. = Deus omnium etc.

181. *Idem sacrum solemne fiat, iisdemque ipsis adstantibus, cum ejus Sancti dies sacra recurrat, quem quaeque Universitas Patronum habeat.*

182. *Si qua Universitas alios praeterea festos dies celebret, in hoc nihil immutandum.*

183. *Singulis diebus, quibus lectio habetur, saltem unum sacrum fiat, cui discipuli interesse possint.*

184. *Diebus Dominicis, atque aliis divino cultui ex praecepto dicatis sive in Templo, sive in Oratorio ad hoc instituto congregatio habeatur, ad quam convenire jubentur omnes discipuli. Ea autem initium sumat ab aliqua pia lectione, quae durabit ad dimidiam horam, ad hoc ut in juvenum animis Christianae pietatis germina aut defigantur, aut melius crescant. Deinde decantatis precibus* = Veni Creator Spiritus = Deus qui corda Fidelium = Deus omnium Fidelium etc. *recitetur unum ex Nocturnis cum Laudibus Officii parvi B. M. Virginis, postea Praeses Congregationis, sive alius Sacerdos ab eo delectus brevem super Evangelium ser-*

180. Alla fine dell'anno scolastico coll'intervento delle medesime persone, si canterà la Messa *pro gratiarum actione*, e poscia il *Te Deum* coll'orazioni: *Deus, cujus misericordiae etc.*: *et Deus omnium etc.*

181. Similmente nel giorno, in cui si celebra la Festa del Protettore della Università, se ne canterà solennemente la Messa propria coll'intervento delle medesime Persone.

182. Se in alcune Università vi fosse il pio costume di solennizzare altre Feste, sarà mantenuto.

183. Ogni giorno di lezione vi sarà almeno una Messa per comodo degli Studenti.

184. In ogni Domenica, e Festa di precetto nella detta Chiesa, od Oratorio vi sarà la Congregazione, alla quale dovranno intervenire tutti gli Scolari. Comincierà con mezz'ora di lezione di un qualche libro spirituale, adattato specialmente a gettare, e conservare nel cuore della gioventù i semi della soda pietà. Quindi dopo di aver cantato il *Veni Creator Spiritus*, e l'Orazione: *Deus, qui corda Fidelium* coll'altra *pro Papa*, si reciterà un Notturno, e le Laudi della SS. Vergine, che sarà seguito da un breve, ma edificante discorso sopra il Vangelo del giorno, pronunciato dal Direttore, o da altro Sacerdote da lui destinato. Ciò

Digitized by Google

monem habebit, qui sit plenus studii, ac pietatis: denique Sacrum fiat. Praeses in subsidium adhibeat alios Sacerdotes, moribus et doctrina spectatos, qui discipulorum Confessiones audiant, eosque ad Sacram Eucharistiam suscipiendam disponant. Finem habebit Congregatio Litaniis Lauretanis nuncupatis, et aliquo psalmo, aut hymno, aut prece ad perseverantiam in divino famulatu retinendam (a).

185. *Cum diem suum obeat quisquam, aut discipulus, aut alius Universitati addictus in prima Congregatione, omisso officio B. M. V., recitetur Officium Defunctorum pro ipsius animae piaculo. Si defunctus sit Professor, sive unus ex Collegiis Universitatis, die a Rectore constituendo, ei justa solemnia persolvantur, quibus adsint Collegia, Professores, et Discipuli.*

compito si dirà la Messa. Il Direttore della Congregazione troverà alcuni abili ed esemplari Sacerdoti, che ivi si prestino con tutta carità verso gli Scolari, che vorranno confessarsi, e disporsi alla Santa Comunione. La Congregazione si terminerà colle Litanie Lauretane, e con qualche Salmo, o Inno di lode, o preghiera per ottenere dal Signore la perseveranza nel Divino servizio (a).

185. Accadendo la morte di uno Scolare, o altra Persona addetta alla Università, nella prima Congregazione, in luogo del Notturno e Laudi della SS. Vergine, si reciterà l' Offizio de' Morti in suffragio dell' anima del Defonto. Se questi sarà Professore o Membro di un Collegio della Università, in un giorno da prefiggersi dal Rettore, si canterà la Messa di Requie, ed interverranno alla medesima tutti i Collegj, i Professori, e gli Scolari.

(a) *Absoluto anno scholastico dum scholae vacant ad annum proximum, Congregationes ad officia pietatis nunquam intermittantur, earumque Praefecti peramanter Discipulos hortentur, ut eo tempore quoque his intersint.*

Ex literis S. Congregationis Studiorum datis ad Archi-Cancellarios, et Cancellarios Universitatum XI. *Kal. Julii Anni* MDCCCXXVI.

(a) Nelle vacanze fra un anno scolastico e l'altro, non si tralascino le Congregazioni spirituali; ed i Direttori delle medesime esortino amorevolmente gli Scolari ad intervenirvi anche nel tempo suddetto.

Con lettera della S. Congregazione degli Studj agli Arci-Cancellieri e Cancellieri delle Università nel dì 21. Giugno 1826.

Digitized by Google

186. *Singulis quibusque annis extremo tempore quadragesimali fiant exercitia spiritualia ab omnibus discipulis, delectis ad hoc per Archi-Cancellarium vel Cancellarium duobus Sacerdotibus, sive pluribus, qui doctrina ac studio Religionis censeantur idonei, ut animos Auditorum excitent, atque ad meliorem frugem reducant.*

187. *Omnibus his pietatis ac Religionis officiis obligantur omnes omnino cuique scholae adscripti tam Clerici quam Laici, qui vero desint, sive valetudinis impedimento, sive alia justa caussa, de hac re Praeses Congregationis certior fiat. Ab hac lege dumtaxat dispensantur Sacerdotes, et Clerici, qui eodem tempore sive ex obligatione, sive ex ministerio debeant operam suam praestare aut paroecialibus, aut aliis Ecclesiis, hac tamen cautione adhibita, ut tribus quibusque mensibus de veritate rei exhibeant testificationem Praesidi Congregationis.*

188. *Singulis tribus mensibus Praeses Congregationis in manus Rectoris tradat elenchum omnium discipulorum: in eoque religiosissime notatum sit, quam quisque frequens fuerit, quoties accesserit ad Sacramenta, ut diligentem, ut modestum se exhibuerit, vel quoties in his deliquerit.*

186. Ogni anno al finire della Quaresima si daranno gli esercizj spirituali a tutti gli Scolari, scegliendosi a tal' uopo dall' Arcicancelliere o Cancelliere due, o più Sacerdoti, che siano capaci a produrre un cristiano profitto, e la riforma de' costumi negli Scolari.

187. A tutte le predette opere di pietà, e di Religione saranno indispensabilmente obbligati di trovarsi gli Studenti di qualunque classe e facoltà, tanto Chierici che Laici, e chi non interverrà o per infermità, o per altra giusta causa, sarà tenuto di notificarlo al Direttore dell' Oratorio. Sono dispensati solamente que' Sacerdoti, o Chierici, che nel tempo delle predette funzioni restano occupati nelle Parrocchiali o in altre Chiese, alle quali sono addetti pel loro servizio o sacro ministero, coll'obbligazione però di esibire ogni trimestre al Direttore dell' Oratorio il documento del servizio prestato alle dette Chiese.

188. Alla fine di ogni trimestre il Direttore dell' Oratorio darà al Rettore una nota esatta di quegli Studenti, che sono stati assidui, ed hanno frequentato i Sacramenti, e di quelli i quali per la poca frequenza, o per la poca modestia hanno mancato al loro dovere.

Digitized by Google

189. *Praeses elenchum habeat, in quo diligenter perscribatur, quoties quisque in Congregatione interfuerit; cum vero rogatus sit de assiduitate cujusquam testificari, distincte numerum apponat.*

190. *Ad hoc ut quis pro discipulo habeatur, atque ut possit honores, gradus, ac proemia petere, eum testificatione assiduitatis auctum esse oportet. Si quis vero aut nunquam, aut raro, aut sine exteriori devotionis, ac pietatis specie interfuerit, correctioni obnoxius sit: et si a pertinacia non desistat, ab Universitate ejiciatur.*

191. *Professores Universitatum, ut sunt virtute spectabiles, sic omni ope curent, ut cum liberi sint, ad hujusmodi exercitia frequentes accedant, quo juvenum animi majorum exemplo ad pietatem, ac religionem impellantur.*

192. *In reliquis scholis publicis extra Universitates institutis, Episcopi sive Templum sive Oratorium destinabunt, si id discipulorum multitudo requirat, in quo discipuli pietatis ac religionis exercitia peragant.*

193. *Quae de pietatis ac religionis officiis pro Universitatibus jussa sunt, eadem omnia pro istis etiam scholis publicis dicta volumus; prudentiae autem Episcoporum, ac zelo permittimus,*

189. Nell' attestare intorno alla frequenza dovrà espressamente notare il preciso numero delle Congregazioni, alle quali lo Scolare avrà assistito, ed a questo effetto si terrà un Registro esatto di tutti quelli, che interverranno.

190. La diligenza servirà di requisito *necessario*, non solo per la conferma della Matricola, ma ancora per concorrere agli onori, gradi, e premj. Di più le mancanze d'intervenire alli suddetti atti di Religione, o di assistervi colla dovuta modestia, daranno motivo di una giusta correzione, ed i pertinaci, quando non vi sia speranza di emenda, verranno anche espulsi dalle Università.

191. La stima e fiducia, che si ha de' Professori delle Università non lasciano dubitare, che essi pure (potendo) saranno per intervenire alle predette funzioni, per dare cogli atti della loro pietà esempio ed edificazione agli Studenti.

192. In tutte le pubbliche scuole fuori delle Università, se si tratta di Città e Paesi popolati, il Vescovo destinerà una Chiesa, o un' Oratorio, in cui la Scolaresca debba riunirsi per gli atti di Religione.

193. Gli esercizj di Religione, e tutte le altre pratiche di pietà, che si sono stabilite per le Università, si estendono alle suddette pubbliche scuole, rimettendo alla prudenza, ed allo

Digitized by Google

ut pro diversitate locorum ea accommodari curent.

194. *Item Episcopis illud commendatum volumus, quod opportune ac sedulo provideant, ut in parvis etiam oppidis, atque ubi una tantum, vel duae scholae sint, Discipuli Sacro quotidie intersint, utque juxta aetatem, et ingenii captum Sacramenta frequentent.*

zelo de' Vescovi di adattarle ai diversi luoghi.

194. Si raccomanda parimente ai Vescovi di prendere le necessarie, ed opportune provvidenze, affinchè gli Scolari ne' piccoli Paesi, ove sono una, o al più due scuole elementari, ascoltino la S. Messa in tutti i giorni di Scuola, e si accostino frequentemente ai Sagramenti, de' quali secondo la loro età e discernimento saranno capaci.

TITULUS XVII.

De Graduum collatione.

195. *Tam primariis quam secundariis Universitatibus jus esto hosce tres gradus conferre in Theologicis, Legalibus, et Philosophicis disciplinis, nimirum Baccalaureatum, Licentiam, et Doctoratum.*

196. *In disciplinis Medicis ac Chirurgicis, Universitatibus secundariis tantum jus esto duos prius memoratos gradus impertiri; Doctoratum autem conferre Universitatis Romanae proprium sit, ac Bononiensis, quae duae Universitates dumtaxat facultatem etiam concedant Medicinae, ac Chirurgiae publice exercendae (a).*

TITOLO XVII.

Della Collazione de' Gradi.

195. Nelle tre facoltà Teologica, Legale, e Filosofica le Università primarie, e secondarie avranno il diritto di conferire i tre gradi, cioè del Baccellierato, della Licenza, e della Laurea.

196. Nella facoltà di Medicina e Chirurgia, le Università di secondo ordine conferiranno soltanto i due primi gradi, ma la collazione della Laurea in Medicina e Chirurgìa sarà esclusivamente riservata alla Università di Roma, ed a quella di Bologna. A queste due Università è pure riservata la facoltà di dare la Matricola di libero esercizio in Medicina, o Chirurgìa (a).

(a) *Ex literis Secretariae Status datis ad Emum D. Cardinalem Praefectum S. Con-*

(a) Con lettera della Segretaria di Stato all' Emo Sig. Cardinale Prefetto della

197. *Nemo Laurea donabitur, nisi antea Baccalaureatum, et Licentiam obtinuerit.*

198. *Baccalaureatus, et Licentia nemini concedatur, praeterquam iis, qui examine instituto digni habiti fuerint a tribus Membris Collegii per Rectorem designandis. Examen pro Bacca-*

197. Niuno potrà conseguire la Laurea, se prima non abbia ottenuto il Baccellierato, e la Licenza.

198. Il Baccellierato, e la Licenza non potrà concedersi, se non a quelli, che per mezzo di esame ne saranno giudicati meritevoli da tre Membri del Collegio destinati dal Rettore. L'esa-

---

gregationis Studiorum IV. *Nonas Junii Anni* MDCCCXXVI., *Medici et Chirurgi ditionis exterae non prohibentur in ecclesiastica ditione salutares artes exercere, dummodo a Collegio Medico-Chirurgico Universitatum aut Romanae, aut Bononiensis, tentata per examen ad normam Constitutionis* = Quod divina Sapientia = *eorum peritia, idonei judicati sint, novaque Matricula donati: Antequam verò ad examen admittantur in eorum vitam et mores ab Archi-Cancellariis, et Rectoribus inquirendum, idque maxima adhibita circumspectione, et diligentia.*

Qui studia Medicinae et Chirurgiae in exteris Universitatibus nondum absolverunt, in Ecclesiasticae ditionis Universitatibus si legitimas habeant de vita et moribus testificationes, recipiantur; neque studia, quibus operam jam dederunt, repetere cogantur, dummodo in eis profecisse, examine instituto secundum Art. 152. *praedictae Constitutionis probaverint.*

Haec omnia aliarum facultatum cultoribus praescripta sunto.

S. Congregazione degli Studj del dì 2. Giugno 1826. non si proibisce ai Medici e Chirurgi Esteri l'esercizio dell' arte salutare nello Stato Ecclesiastico, purchè riconosciuta la loro perizia nell' arte per mezzo di un esame da farsi secondo la Costituzione = *Quod divina Sapientia* = siano giudicati idonei, e muniti di una nuova Matricola dal Collegio Medico Chirurgico delle Università o di Roma, o di Bologna: Prima però che siano ammessi all' esame, gli Arcicancellieri, e Rettori con la più scrupolosa diligenza e cautela dovranno prendere informazioni sulla loro condotta religiosa e morale.

Quelli, che nelle Università fuori dello Stato non avranno compito il corso degli Studj Medici o Chirurgici, se avranno legali requisiti sulla condotta della loro vita, e de' loro costumi, si ricevano pure nelle Università dello Stato Ecclesiastico, nè si costringano a ripetere gli studj fatti purchè, per mezzo di un esame secondo l'Art. 152. della predetta Costituzione si riconosca aver eglino profittato in essi studj.

Tutte queste disposizioni s'intendano prescritte anche a coloro, che si applicano alle altre facoltà.

laureatu habeatur de iis omnibus, quae primo anno cursus scholastici, pro Licentia de iis, quae secundo, et tertio anno traduntur.

me pel Baccellierato si farà sopra tutto ciò, che s'insegna nel primo anno del corso scolastico; per la Licenza sopra tuttociò, che s' insegna nel secondo e terzo anno.

199. *Qui vero Lauream petunt, experimentum subeant in iis omnibus, quae universim disciplinam respiciunt. Laureae sunt triplicis generis*, ad honorem *scilicet*, ad praemium, *et* communes: *Laureae* ad honorem, *et* ad praemium *praevio examine et concursu*: communes *praevio examine conferuntur, prout in titulis, qui sequuntur, explicabitur.*

199. Quei che domandano la Laurea, dovranno subire l'esame su tutto ciò, che generalmente riguarda la Facoltà, in cui si dimanda. Le Lauree sono di tre specie, cioè *di onore*, *di premio*, e *comuni*: le Lauree *di onore*, e *di premio* si conferiranno previo l'esame ed il concorso, le Lauree *comuni* previo l'esame, come si spiegherà nei titoli seguenti.

200. *Candidati specimen exhibeant coram Collegio illius disciplinae, in qua Lauream petunt. Examina cuivis personae, aut caetui delegata omnino prohibentur, et gradus, si qui forte post hujusmodi experimenta conlati essent, ipso jure irriti sunto.*

200. I Candidati dovranno essere esaminati personalmente dal Collegio della Facoltà, di cui aspirano ai gradi. Si vietano rigorosamente gli esami delegati a qualsivoglia persona, o ceto di persone, e i gradi, che si fossero conferiti d'appresso simili esami, saranno nulli *ipso jure.*

201. *Collegiales Conventus ad periclitandam Candidatorum doctrinam legitimi non sint absque Archi-Cancellarii, sive Cancellarii, aut saltem Rectoris praesentia, et interventu sex saltem Collegii Membrorum. Omnes tamen, qui ad Collegium pertinent, vocandi, et horum si qui abfuerint, nullum ex Laureatorum impensis fructum percipiant, praeterquam si aegrotaverint, neque ex compacto aliquid sibi*

201. Le adunanze Collegiali per i suddetti esami, non saranno legali senza la presenza dell' Arcicancelliere, o Cancelliere, o almeno del Rettore, e senza l'intervento almeno di sei Membri del Collegio. Tutti però i Membri del Collegio si debbono intimare, e quelli che eccettuato il caso di malattia mancheranno d'intervenire all' esame, non potranno partecipare delle propine; interdetta qualunque convenzione di rimet-

Digitized by Google

invicem remittant, ex his enim nihil absentibus percipere liceat.

202. *Si Candidatus non approbetur, impetrare a Rectore poterit, ut post sex menses ad experimentum redeat; quod si tum etiam non probetur, spes alterius experimenti in posterum ei nulla sit.*

203. *Collegia de peritia eorum qui Lauream, aliosque gradus postulent non remisse cognoscant, ut ne hujusmodi experimenta ad simplicem speciem reducantur (a). Si qua Collegia indoctis nimium indulserint, S. Congregatio providebit, ne amplius id accidat contra leges.*

204. *Quantum ad externas formas, Baccalaureatus, et Licentia possunt*

tersi a vicenda le propine non dovute agli assenti.

202. Se alcuno non sarà approvato nell' esame, potrà impetrare dal Rettore la licenza di essere ammesso dopo sei mesi ad altro esame, e se anche in questo non ottenesse l'approvazione, non avrà più speranza di essere di nuovo esaminato.

203. I Collegii useranno negli esami un giusto rigore, affinchè questo esperimento non si riduca ad una mera apparenza (a). Se alcun Collegio usera una soverchia condiscendenza in questa parte, la S. Congregazione prenderà gli opportuni provvedimenti per impedire in seguito un tale disordine.

204. Quanto alle forme esterne, il Baccellierato, e la Licenza si possono

---

(a) *Ex literis S. Congregationis Studiorum* XII. *Kalendas Septembris* MDCCCXXV. *singula Collegia Universitatum per Emos et Rmos Archicancellarios, et Rmos Cancellarios de Laureis, Matriculis, aliisque gradibus conlatis, eamdem S. Congregationem sexto quoque mense certiorem facere debent transmisso indice, in quo singillatim notetur*

1. *Nomen, cognomen, aetas, et patria cujuscumque eorum, qui tales gradus adeptus sit.*
2. *Laurea, vel alius gradus, quem obtinuit.*

(a) Con lettera della S. Congregazione degli Studj del dì 21. Agosto 1825. si prescrive a ciascun Collegio delle Università, che per mezzo degli Emi e Rmi Sig. Cardinali Arcicancellieri, e Rmi Cancellieri ogni sei mesi rendano consapevole la stessa S. Congregazione delle Lauree, delle Matricole, e di tutti gli altri gradi, che sono stati in cotal tempo conferiti, trasmettendole un Elenco, in cui distintamente sia notato

1. Il Nome, il Cognome, l'età e la Patria di ciascuno in particolare, che abbia ottenuto un grado.
2. La Laurea, o il grado, che ha ottenuto.

Digitized by Google

conferri etiam privatim, et sine ulla apparatus pompa.

205. *Laureae publice conferantur in Aula Universitatis, solito apparatu.*

206. *Qui Laurea, aut Baccalaureatu, aut Licentia donatur, is qualibet vice fidei professionem emittat secundum formam a Pio IV. praescriptam: Medici, antequam Matriculam accipiant pro libera facultate Medicinae exercendae, furent quemadmodum S. Pius V. constituit.*

207. *Quaecumque Diplomata Archi-Cancellarii, sive Cancellarii, Rectoris, et Collegii Praesidis subscriptio-*

conferire anche privatamente, e senza alcuna solennità.

205. Le Lauree si conferiranno pubblicamente in una Sala della Università, e colle consuete formalità.

206. Chiunque riceverà la Laurea, o la Licenza, o il Baccellierato dovrà fare ogni volta la professione della fede prescritta da Pio IV. I Medici prima di ricevere la Matricola di libero esercizio dovranno prestare il giuramento ordinato da S. Pio V.

207. Ogni Diploma sarà sottoscritto dall' Arcicancelliere, o Cancelliere, dal Rettore, e dal Decano del Colle-

---

3. *Documenta exhibita*
   De honestate Parentum,
   De vita et moribus,
   De studiis rite peractis ad normam Constitutionis,
   De assiduitate in officiis Pietatis, et Religionis.
4. *Periculum doctrinae factum, et praesertim*
   Qui Doctores Collegiati sive interrogationibus, sive argumentationibus Candidatum periclitati sint.
   Argumentum sortito ductum Dissertationis scripto exaratae.
   Numerus Doctorum Collegiatorum praesentium, et suffragiorum.
5. *Dies, cum Candidatus Laurea, vel alio gradu insignitus est.*
6. *Locus ubi series actorum in Tabulario adservatur.*

3. Gli attestati esibiti
   Sulla onestà de' Genitori,
   Sulla condotta religiosa e morale,
   Sul corso degli studj fatti secondo la Costituzione,
   Sulla frequenza alle Congregazioni Spirituali.
4. L'esame, che avrà sostenuto, e particolarmente
   Quali Dottori di Collegio o con interrogazioni, o con Argomenti abbiano esaminato il Concorrente.
   L'Argomento della Disertazione tratto a sorte.
   Il numero sì de' Dottori di Collegio, che de' voti riportati.
5. Il giorno, in cui il Candidato ha ricevuto la Laurea, o altro grado.
6. Il luogo ove si conserva nell' Archivio la posizione degli Atti suddetti.

Digitized by Google

ne muniantur. Ad Collegia, et Cathedras utriusque primariae Universitatis, nec non ad Beneficia, et Officia quaelibet Urbis, et Curiae Romanae, ac Civitatis Bononiensis, pro quibus obtinendis Laurea doctoralis requiratur, ii tantummodo admittantur, qui Doctoratus Lauream in alterutra earumdem Universitatum consequuti sint: integre manentibus privilegiis, seu Indultis, quae Sedes Apostolica pro nonnullis Officiis alicui Civitati, seu Nationi impertiverit.

gio. Niuno potrà essere ammesso ai Collegj, ed alle Cattedre nelle Università di Roma e di Bologna, nè ai benefizj, nè a qualunque offizio in Roma, e nella Curia Romana, e nella Città di Bologna, pe'quali si richiede la Laurea dottorale, se non avrà conseguito la medesima Laurea in una delle dette due Università; salvi i privilegi, o Indulti Apostolici concessi dalla S. Sede ad alcune Città, o Nazioni per alcuni impieghi.

TITULUS XVIII.

De cursu Scholastico ad Lauream.

208. *Qui Lauream S. Theologiae consequi velint, oportet, ut duobus saltem annis tum Sacrae Scripturae, tum Historiae Ecclesiasticae praelectiones audierint, quamvis earum disciplinarum Professores suum cursum expleant plurium annorum spatio, tum etiam ut integrum cursum Theologicum absolverint, quem duo Professores quatuor annis conficiunt; eorum primus hora prima antemeridiana, alter hora prima pomeridiana legit. Qui cursus ita distinguitur,*

TITOLO XVIII.

Del corso Scolastico per le Lauree.

208. Gli Studenti, che aspirano alle Lauree in Sacra Teologia dovranno aver frequentato almeno per due anni le lezioni del Professore di Sacra Scrittura, e per altri due anni le lezioni del Professore di Storia Ecclesiastica, quantunque questi due Professori impieghino un tempo più lungo nel terminare il loro corso, e finalmente dovranno compiere l'intero corso di Sacra Teologia, che si leggerà da due Professori in quattro anni, dividendosi trà loro i trattati: uno di essi leggerà nella prima ora della mattina, l'altro nella prima ora della sera, ossia del dopo pranzo. Il qual corso per maggiore chiarezza si distribuisce, come siegue,

Digitized by Google

ANNO PRIMO.

1. *Sacra Scriptura.*
2. *S. Theologia horis antemeridianis.*
3. *S. Theologia horis pomeridianis.*

ANNO SECUNDO.

1. *Sacra Scriptura.*
1. *S. Theologia horis antemeridianis.*
3. *S. Theologia horis pomeridianis.*

ANNO TERTIO.

1. *S. Theologia horis antemeridianis.*
2. *S. Theologia horis pomeridianis.*
3. *Historia Ecclesiastica.*

ANNO QUARTO.

1. *S. Theologia horis antemeridianis.*
2. *S. Theologia horis pomeridianis.*
3. *Historia Ecclesiastica.*

209. *Qui utriusque juris Lauream consequi velint, cursum excurrant Institutionum Canonicarum, Civilium, Criminalium, Juris naturae et gen-*

ANNO PRIMO.

1. Sacra Scrittura.
2. Lezione di S. Teologìa nell' ora della mattina.
3. Lezione di S. Teologìa nell' ora della sera.

ANNO SECONDO.

1. Sacra Scrittura.
2. Lezione di S. Teologìa nell' ora della mattina.
3. Lezione di S. Teologìa nell' ora della sera.

ANNO TERZO.

1. Lezione di S. Teologìa nell' ora della mattina.
2. Lezione di S. Teologìa nell' ora della sera.
3. Storia Ecclesiastica.

ANNO QUARTO.

1. Lezione di S. Teologìa nell'ora della mattina.
2. Lezione di S. Teologìa nell' ora della sera.
3. Storia Ecclesiastica.

209. Gli Studenti, che aspirano alle Lauree nell' una e l'altra legge, dovranno frequentare le lezioni dei Professori delle Istituzioni Canoniche, Ci-

Digitized by Google

tium ; praeterea praelectiones frequentent duorum Professorum Juris Canonici , videlicet Professoris Juris Publici Ecclesiastici duobus annis , et duobus annis praelectiones Professoris textus Canonici , qui annis quinque exponet libros Decretalium , referens , cum opus sit , Canones , et Decreta recentium Conciliorum Oecumenicorum, et posteriores Romanorum Pontificum Constitutiones ; et denique per tres annos adeant Cathedras textus Civilis , quem duo Professores quatuor annis interpretantur secundum quinquaginta libros Pandectarum , et cum opus sit referent in locum suum correctiones , quas jus Canonicum in nonnullis legibus Civilibus fecit , et quidquid posterioribus temporibus constitutum est. Professores in tradendis lectionibus ipsum Corpus Civile sequantur , quod ut quinquaginta Pandectarum libros in septem partes dividit , ita et ipsi faciant ; primus tres partes priores explicet , qui ut quadriennium expleat , primum annum inchoabit = De origine , et progressu Juris Civilis , et de ratione universas leges , et statuta interpretandi , deque regulis Juris , et verborum significatione = *Alter reliquas partes explicat. Cursus accomodabitur methodo , quae sequitur.*

vili , Criminali , e del Diritto di Natura e delle genti , ciascuno de' quali termina in un anno il suo corso , le lezioni dei due Professori di Diritto Canonico , cioè del Professore di gius Pubblico Ecclesiastico per due anni , nel qual tempo compie il suo corso , e per due anni le lezioni del Professore del Testo Canonico , il quale in cinque anni leggerà i cinque libri delle Decretali , richiamando ai suoi luoghi i Canoni , ed i Decreti de' Concilj Ecumenici posteriori , e le posteriori Costituzioni de' Romani Pontefici ; e finalmente per trè anni le lezioni del Testo Civile , che sarà esposto in quattro Anni da due Professori secondo i cinquanta libri delle Pandette , richiamando , dove la materia lo richiede , le correzioni , che il Diritto Canonico ha fatto di parecchie leggi Civili , e tuttociò , che posteriormente al testo Romano si è stabilito dalle leggi vigenti , e nel dividersi la materia fra loro seguiranno lo stesso corpo civile , che ha diviso i cinquanta libri in sette parti , e quello di essi , che esporrà le prime trè parti a compimento del suo quadriennio , leggerà nel primo anno = *De origine , et progressu Juris Civilis , et de ratione universas leges , et Statuta interpretandi , deque Regulis Juris , et verborum significatione* = . L'altro Professore leggerà nel suo quadriennio le altre quattro parti. Il corso si farà secondo il metodo seguente.

Digitized by Google

ANNO PRIMO.

1. *Institutiones Canonicae.*
2. *Institutiones Civiles.*
3. *Institutiones Juris naturae ac gentium.*

ANNO SECUNDO.

1. *Institutiones Juris publici Ecclesiastici.*
2. *Institutiones Juris Criminalis.*
3. *Textus Civilis.*

ANNO TERTIO.

1. *Institutiones Juris publici Ecclesiastici.*
2. *Textus Canonicus.*
3. *Textus Civilis.*

ANNO QUARTO.

1. *Textus Canonicus.*
2. *Textus Civilis* } *ab utroque Professore explicandus.*
3. *Textus Civilis* }

210. *Discipulos, ut Lauream in Medicina obtineant, assiduos esse oportet praelectionibus Professoris Anatomiae, ejusque dissertationibus, et Cadaverum inspectionibus in Museo Anatomico faciendis, tum lectionibus Professoris Chymiae, quibus practicas ope-*

ANNO PRIMO.

1. Istituzioni Canoniche.
2. Istituzioni Civili.
3. Istituzioni del Gius di natura, e delle genti.

ANNO SECONDO.

1. Istituzioni del Gius pubblico Ecclesiastico.
2. Istituzioni di Gius Criminale.
3. Testo Civile.

ANNO TERZO.

1. Istituzioni del Gius pubblico Ecclesiastico.
2. Testo Canonico.
3. Testo Civile.

ANNO QUARTO.

1. Testo Canonico.
2. Testo Civile } da spiegarsi da ambedue i Professori.
3. Testo Civile }

210. Gli Studenti, che aspirano alle Lauree in Medicina dovranno frequentare le lezioni del Professore di Anatomia, e le dissertazioni, e dimostrazioni anatomiche da farsi nel teatro anatomico, le lezioni teoriche, e le pratiche dimostrazioni di Chimica, le

Digitized by Google

rationes, atque indicationes adjunget, mox praelectionibus Professoris theorices Bothanicae, qui etiam usum et virtutes rei haerbariae practioe demonstrabit, tum praelectionibus Physiologiae, et Pathologiae generalis, ac Semiopticae, nec non Pharmaciae practice exponendae, quarum disciplinarum cursus uno anno absolvetur, et denique praelectionibus Hygiaenae, Therapeuticae generalis, et Materiae Medicae, nec non Medicinae Politicae, et Legalis, ut et Medicinae theoretico-practicae, quae omnia duorum annorum spatio tradenda sunt. Scholae adeundae erunt sequenti ordine:

ANNO PRIMO.

1. *Anatomia.*
2. *Botanica.*
3. *Chymia.*

ANNO SECUNDO.

1. *Physiologia.*
2. *Hygiaena, Therapeutica generalis, et Materia Medica.*
3. *Pathologia generalis, et Semioptica.*

ANNO TERTIO.

1. *Hygiaena, Therapeutica generalis, et Materia Medica.*

lezioni del Professore di Botanica teorica e pratica, quella del Professore di Fisiologìa, e del Professore di Patologìa generale, e Semiottica, e le lezioni del Professore di Farmacìa pratica, ognuno de' quali compirà l'intero suo corso in un' anno, e in fine le lezioni del Professore d'Igiene, Terapeutica generale, e Materia Medica, del Professore di Polizia Medica, e Medicina Legale, e del Professore di Medicina teorico-pratica, i quali in due anni termineranno il loro corso. Le lezioni si frequenteranno coll' ordine seguente:

ANNO PRIMO.

1. Anatomia.
2. Botanica.
3. Chimica.

ANNO SECONDO.

1. Fisiologìa.
2. Igiene, Terapeutica generale, e Materia Medica.
3. Patologìa generale, e Semiottica.

ANNO TERZO.

1. Igiene, Terapeutica generale, e Materia Medica.

Digitized by Google

2. *Medicina Theoretico-Practica.*
3. *Medicina Politica, et Legalis.*

ANNO QUARTO.

1. *Medicina Theoretico-Practica.*
2. *Medicina Politica, et Legalis.*
3. *Pharmacia Practica.*

211. *Discipuli, qui Laureas Chirurgiae petunt, vacabunt praelectionibus Anatomiae, Chymiae, Physiologiae, Pathologiae generalis, et Semiopticae, Hygiaenae, Therapeuticae generalis, et Materiae Medicae, Pharmaciae practicae, Medicinae Politicae et Legalis, et praelectionibus Chirurgorum propriis, nimirum Chirurgiae Theoreticae, et Obstetriciae, quarum prima duobus annis, altera uno tantum tradetur. In cursu Chirurgico haec erit series disciplinarum:*

ANNO PRIMO.

1. *Chymia.*
2. *Anatomia.*
3. *Physiologia.*

ANNO SECUNDO.

1. *Chirurgia Theorica.*
2. *Pathologia generalis, et Semioptica.*

2. Medicina Teorico-pratica.
3. Polizia Medica, e Medicina Legale.

ANNO QUARTO.

1. Medicina Teorico-pratica.
2. Polizìa Medica, e Medicina Legale.
3. Farmacìa pratica.

211. Gli Studenti, che aspirano alle Lauree in Chirurgìa, frequenteranno le lezioni de' Professori di Anatomìa, di Chimica, di Fisiologìa, di Patologia generale e Semiottica, d' Igiene, Terapeutica generale, e Materia Medica, di Farmacìa pratica, Medicina Legale, e Polizìa Medica, e le lezioni proprie della Chirurgìa, cioè del Professore di Chirurgìa Teorica, che darà il suo corso in due anni, e del Professore di Ostetricia, che lo darà in un' anno. L'ordine da tenersi nel corso Chirurgico sarà il seguente:

ANNO PRIMO.

1. Chimica.
2. Anatomìa.
3. Fisiologìa.

ANNO SECONDO.

1. Chirurgìa Teorica.
2. Patologìa generale, e Semiottica.

Digitized by Google

3. *Hygiaena, Therapeutica generalis, et Materia Medica.*
4. *Medicina Legalis, et Politica.*

ANNO TERTIO.

1. *Chirurgia Theoretica.*
2. *Hygiaena, Therapeutica generalis, et Materia Medica.*
3. *Medicina Legalis, et Politica.*
4. *Obstetricia.*

212. *Discipuli ad Lauream capessendam in Philosophia frequentent Cathedras Logicae, Methaphysicae, Ethicae, Elementorum Algebrae, et Geometriae, introductionis ad Calculum, et Calculi sublimis, et Physicae experimentalis, quarum disciplinarum cursus uno tantum anno conficitur, et praelectiones Professorum Mechanicae, et Hydraulicae, Opticae, atque Astronomiae, qui duobus annis integrum cursum concludunt. Praeterea feriatis diebus in elencho notandis adsint experimentis in Museo Physico, et practicis demonstrationibus tum Mechanicae, atque Hydraulicae, quibus earum Professor operam dabit diebus, et locis opportunis, tum etiam Opticae, et Astronomiae, quas Professor in Museo Physico, et Specula exhibebit. Philosophiae cursus hac methodo conficiendus est.*

3. Igiene, Terapeutica generale, e Materia Medica.
4. Medicina Legale, e Polizia Medica.

ANNO TERZO.

1. Chirurgia teorica.
2. Igiene, Terapeutica generale, e Materia Medica.
3. Medicina Legale, e Polizia Medica.
4. Ostetricia.

212. Gli Studenti, che aspirano alle Lauree in Filosofia dovranno frequentare le lezioni de' Professori di Logica, Metafisica, e di Etica, di Elementi di Algebra e Geometria, d' Introduzione al Calcolo, di Calcolo sublime e di Fisica sperimentale, i quali daranno il loro corso in un' anno, e le lezioni del Professore di Meccanica, ed Idraulica, e di quello di Ottica, e di Astronomia, che in due anni compiscono il loro corso. Oltre di che gli Studenti dovranno frequentare gli esperimenti, che si faranno nel Gabinetto Fisico della Università ne' giorni di vacanza da indicarsi in un Elenco, e le lezioni pratiche, che il Professore di Meccanica, e d'Idraulica darà nei luoghi, e tempi opportuni, e quelle, che il Professore di Ottica, e di Astronomia darà nel Gabinetto Fisico, e nella Specula. Il corso Filosofico si farà col metodo seguente.

Digitized by Google

ANNO PRIMO.

1. *Logica, et Metaphysica.*
2. *Elementa Algebrae, et Geometriae.*

ANNO SECUNDO.

1. *Ethica.*
2. *Physica.*
3. *Introductio ad Calculum.*

ANNO TERTIO.

1. *Calculus sublimis.*
2. *Mechanica, et Hydraulica.*
3. *Optica, et Astronomia.*

ANNO QUARTO.

1. *Mechanica, et Hydraulica.*
2. *Optica, et Astronomia.*

213. *Praescripti cursus scholastici ad gradus capessendos in disciplinis Theologica, Legali, Medica, Chirurgica, et Philosophica ad duas dumtaxat spectent Universitates primarias, Romanam scilicet, et Bononiensem, in quibus omnes inerunt Cathedrae, quotquot ad hos cursus ordinatae sunt. Pro Universitatibus secundariis, quae non omnes praenotatas Scholas complecti debeant, S. Congregatio cursus schola-*

ANNO PRIMO.

1. Logica, e Metafisica.
2. Elementi di Algebra, e Geometria.

ANNO SECONDO.

1. Etica.
2. Fisica Sperimentale.
3. Introduzione al Calcolo.

ANNO TERZO.

1. Calcolo sublime.
2. Meccanica, ed Idraulica.
3. Ottica, ed Astronomia.

ANNO QUARTO.

1. Meccanica, ed Idraulica.
2. Ottica, ed Astronomia.

213. I corsi scolastici come sopra stabiliti per ottenere le Lauree nelle facoltà Teologica, Legale, Medica, Chirurgica, e Filosofica riguardano le due Università di Roma, e di Bologna, nelle quali vi saranno tutte le Cattedre nei medesimi corsi determinate. Per le Università di second' ordine, le quali in minor numero di Cattedre concentrano i diversi rami delle dette facoltà, la S. Congregazione prescriverà i corsi

Digitized by Google

sticos indicabit, simul ac fuerint eaedem Universitates inspectae, ac recognitae.

scolastici, subitochè le stesse Università saranno state visitate.

TITULUS XIX.

De Laurea ad honorem, et ad praemium.

214. *In disciplinis Theologica, Legali, Medica, Chirurgica, et Philosophica concursus fiat exeunte quovis anno scholastico pro Laureis conferendis ad honorem, et ad praemium.*

215. *In quolibet annuo concursu unaquaeque Universitas quatuor Laureas in quibuscumque praenotatis disciplinis impertiat.*

216. *Duo qui in concursu singulare prae se meritum tulerint, omnesque alios vicerint, duas primas Laureas* ad honorem *obtineant: reliqui duo qui post priores laudatissimi omnium habeantur, secundas Laureas* ad praemium *consequantur.*

217. *Privilegia Laurearum* ad honorem *haec sunt: I. Immunitatem habere cujusvis impensae, quae pro hujusmodi re facienda esset. II. Recipere quidquid solutum sit pro prioribus gradibus, nimirum pro Baccalaureatu, atque Licentia. III. Frui jure praelationis ad obtinendas Cathedras, praemisso tamen*

TITOLO XIX.

Della collazione delle Lauree di onore, e di premio.

214. Nelle facoltà Teologica, Legale, Medica, Chirurgica, e Filosofica si farà alla fine di ogni anno Scolastico il concorso per la collazione delle Lauree di onore, e di premio.

215. Per mezzo di tal concorso annuo ogni Università conferirà quattro Lauree in ciascuna delle suddette facoltà.

216. I due Studenti, che nel concorso avranno mostrato un merito singolare, ed avranno superato tutti gli altri, otterranno le prime due Lauree, che si chiameranno *ad honorem*: gli altri due Studenti, che dopò i primi due si saranno più distinti, conseguiranno le altre due Lauree, che si diranno *ad praemium.*

217. I Privilegj delle Lauree *ad honorem* sono: I. La esenzione da ogni propina per qualunque titolo solita a pagarsi nel ricevere la Laurea. II. La restituzione delle propine pagate nell' ottenere i due gradi del Baccellierato, e della Licenza. III. Il diritto di prelazione nel conseguimento delle Cattedre, previo pe-

Digitized by Google

concursu, et caeteris paribus. IV. Frui eodem jure, ut in Collegia quis admittatur, caeteris paribus.

218. *Haec postrema duo privilegia in Diplomate Doctoratus enuncianda erunt.*

219. *Laureatis* ad praemium *datur immunitas impensae, quocumque ea nomine facienda sit pro Laurea. Quod vero quis impenderit pro Baccalaureatu, sive pro Licentia, id ei ne restituatur.*

220. *Discipuli uno ante mense certiores fiant in quem diem, aut in quos dies Laurearum petitio sit.*

221. *Nullus petitor idoneus habeatur, nisi qui scholasticum cursum in aliqua Universitate confecerit ad normam cuique disciplinae praescriptam. Debeat itaque Rectori exhibere Matriculas, in quibus Professores tertio quoque mense testati sint de assiduitate, et profectu studiorum. Quodcumque aliud testimonium hujusmodi, licet sit eorumdem Professorum, nihil ponderis habebit. Exhibeat etiam Diploma Baccalaureatus, et Licentiae.*

222. *Praeterea probet Congregationi Spirituali diligenter interfuisse.*

223. *Demum facultas petitionis iis dumtaxat detur, qui eo ipso anno cursum scholasticum expleverint.*

rò il Concorso, et cæteris paribus; IV. Il diritto di prelazione nell' ammissione ai Collegj, caeteris paribus.

218. Questi due ultimi privilegj si enuncieranno nel Diploma Dottorale.

219. I Laureati *ad praemium* saranno esenti dalle propine per qualsivoglia titolo solite a pagarsi nel ricevere la Laurea. Non avranno però la restituzione delle propine pagate nel ricevere i gradi di Baccellierato, e della Licenza.

220. Gli Studenti saranno avvisati un mese prima del giorno, o de' giorni precisi del Concorso.

221. Affinchè uno Scolare sia ammesso al Concorso dovrà aver compito nell' Università il corso scolastico prescritto per ciascuna facoltà, ed a questo effetto presenterà al Rettore le Matricole, nelle quali i Professori in ogni terzeria abbiano fatta l'attestazione del profitto, e della frequenza. Ogni altro attestato di frequenza e di profitto, quantunque rilasciato dagli stessi Professori, non sarà atteso. Dovrà ancora esibire il Diploma del Baccellierato, e della Licenza.

222. Oltre di ciò dovrà esibire la testimonianza della frequenza alla Congregazione Spirituale.

223. In fine si ammetteranno quei soli Studenti, che in quell' anno medesimo avranno compito il corso scolastico.

Digitized by Google

224. *Quae testimonia cum rite facta esse Rector cognoverit, ad esperimentum verbo constituendum petitorem admittat, quod haud multis diebus ante concursum fiat a quinque Viris aut ex Collegiis, nut ex numero Professorum per Rectorem delectis.*

225. *Nisi qui in hoc verbali examine dimidiam saltem partem suffragiorum tulerit, jus petendae Laureae nullum habeat.*

226. *Competitoribus, januis clausis, hora indicta in una eademque Aula Universitatis, nullo librorum, vel scriptorum subsidio, omni sublata communicatione, sex horarum spatio dissertationem exarabunt latino sermone in argumentum, seu textum sortito propositum a numero non minus quinquaginta argumentorum, seu textuum, et pro Laureis utriusque Juris argumenta, seu textus ab utroque jure sumantur. Quantum vero ad reliqua, eaedem cautiones adhibeantur, ac methodus servetur, quae petentibus Cathedram praescribitur in Articulis* 56. 57. 58. 59. 60. 62. 63. 65.

227. *Qui Medicinae, sive Chirurgiae cursum expleverint in Universitatibus secundariis, ibique Baccalaureatum atque Licentiam adepti sint, cum ad Scholas clinicas Romae, aut Bononiae admissi fuerint, ad experimentum possint accedere, et Lauream petere* ad honorem, *aut* ad proemium,

224. Il Rettore trovando, che gli attestati presentati dallo Studente sono in regola, lo ammetterà all' esame verbale, che dovrà precedere di alcuni giorni il Concorso, e l'esame si farà o da cinque Membri del Collegio, o da cinque Professori scelti dal Rettore.

225. Quei soli Studenti, che in questo esame riporteranno almeno la metà dei Voti, avranno il diritto di esporsi al Concorso.

226. I Concorrenti, chiusi all'ora determinata nella medesima sala dell'Università, senza ajuto di libri, o di scritti, e senza alcuna comunicazione fra loro, faranno nello spazio di 6. ore una dissertazione in latino sopra un tema o testo cavato a sorte da un numero di temi, o testi non meno di cinquanta, e gli argomenti, o testi per le Lauree dell'una, e dell'altra Legge si prenderanno dal Corpo del Gius Canonico, e Civile. Quanto poi al resto, si useranno le stesse cautele, e metodi prescritti pel Concorso alle Cattedre negli Articoli 56. 57. 58. 59. 60. 62. 63. 65.

227. Gli Studenti di Medicina e Chirurgia, che abbiano compito il corso nelle Università di secondo ordine, ed ivi abbiano ottenuto il Baccellierato, e la Licenza, dopochè saranno stati ammessi alle Scuole Cliniche di Roma o di Bologna, potranno presentando al Rettore della Università primaria i re-

Digitized by Google

dummodo Rectori primariae Universitatis ea testimonia, quae requiruntur, scripto exhibeant.

228. *Si eorum quis Lauream* ad honorem, *aut* ad praemium *merebitur, iis omnibus utatur privilegiis, restitutione tantum excepta impensae, quae facta sit pro Baccalaureatu, et Licentia.*

quisiti richiesti, essere ammessi all'esame, e quindi al concorso delle Lauree *ad honorem*, o *ad praemium*.

228. Se alcuno di essi otterrà la Laurea *di onore*, o *di premio* ne goderà tutti i privilegj, eccettuata la restituzione delle propine pagate pel conseguimento del Baccellierato, e della Licenza.

TITULUS XX.

De Laureis in forma communi.

229. *Quicumque cursu studiorum expleto petere noluerint, aut in petitione Lauream non sint meriti: generatim vero quisquis vel Pontificiae Ditioni subjectus vel alienigena, qui studiis absolutis in aliqua publica Studiorum Universitate, Doctoris Laurea insigniri velit, voluntatem suam aperiat Rectori ejus Universitatis, in qua Laurea decorari cupiat, testificationesque praeferat de studiis recte peractis, de parentum honestate, deque vita et moribus.*

230. *Cum Rector documenta rite confecta esse congnoverit, sinat, ut Candidatus ad experimentum accedat.*

231. *Item ad experimentum admittat pro Laurea S. Theologiae eos*

TITOLO XX.

Delle Lauree comuni.

229. Quegli Studenti, che compito il corso degli studj non volessero concorrere alle Lauree d'onore o di premio, o in detto Concorso non avessero ottenuto la Laurea; e generalmente qualunque altra persona o dello Stato o Estera, la quale compito il corso degli studj in qualunque Università, volesse essere insignita della Laurea Dottorale, ne farà istanza al Rettore di quella Università, in cui desidera di essere laureata, presentando i documenti degli studj lodevolmente compiti, della onestà de' natali, e della sua condotta religiosa e morale.

230. Il Rettore trovando i documenti in regola ammetterà il Candidato all'esame.

231. Similmente ammetterà all'esame per la Laurea in S. Teologia quei

Digitized by Google

Clericos, qui cursum Theologicum in Seminariis Episcopalibus confecerint.

232. *Atque eos etiam omnes pro obtinenda tum S. Theologiae, tum Juris utriusque Laurea, qui etsi in aliqua Universitate studiis non vacaverint, beneficium tamen, aut dignitatem Ecclesiasticam, seu aliquod munus publicum adepti sint, ad quod Laurea doctoralis requiratur.*

233. *Et ab ipsis exhibenda erunt documenta de studiis peractis, de honestate parentum, de vita et moribus; et pecuniam pro expensis deponant.*

234. *Qui Baccalaureatu, aut Licentia praediti non sint, poterunt hos duos gradus una cum Laurea adipisci.*

235. *Petitores a Collegio examinentur ad formam articulorum* 200, *et* 201.

236. *Experimentum fiat primum verbaliter aut interrogationibus, aut argumentationibus; deinde sortito ducatur argumentum, in quod sex horarum spatio Candidatus dissertationem exarabit latino sermone absque librorum ac scripturarum praesidio, et coram Rectore, sive Membro Collegii, quod ipse Rector delegaverit.*

237. *Ob eam causam quodvis Collegium centum argumenta ex omni disciplina desumpta in Elencho Recto-*

Chierici, che avranno compito il corso Teologico in qualche Seminario Vescovile.

232. In fine ammetterà all'esame per la Laurea o di Teologia, o dell'una e l'altra Legge tutti quelli, che non avendo fatto il corso de' loro studj nelle Università, hanno però ottenuto un beneficio, una dignità Ecclesiastica, od altro pubblico impiego, per cui si esigga la Laurea Dottorale.

233. Dovranno però anch'essi esibire i documenti degli studj fatti, dell' onestà de' natali, della condotta religiosa e morale; e fare il deposito delle propine.

234. Quelli, che non avessero ottenuto il Baccellierato, e la Licenza potranno conseguire questi due gradi insieme con la Laurea.

235. Gli Aspiranti saranno esaminati dal Collegio della facoltà a forma degli Art. 200, e 201.

236. L'esame si farà prima in voce o per via d'interrogazione, o per modo d'argomentazione; di poi si estrarrà a sorte una proposizione, od un punto, sul quale entro lo spazio di sei ore il Candidato dovrà stendere una dissertazione in lingua latina senza ajuto di libri od altri scritti, ed alla presenza del Rettore, o di un Membro del Collegio da deputarsi dal Rettore medesimo.

237. A questo effetto ciascun Collegio formerà un' Elenco di cento proposizioni o punti, che abbraccino le

Digitized by Google

ri tradendo proponat, ut iis cognita atque perspecta sint, qui experimentum de se facere velint.

238. *Perscripta dissertatione, Collegium coeat sive ipso die, sive die sequenti; quod cum accidat, dissertatio sigillo obsignetur, et Rectori tradatur.*

239. *Candidatus, qui numerum suffragiorum ultra medietatem tulerit, ad lauream promoveatur, ejusque dissertatio in Archivio Universitatis servanda ponatur.*

240. *Iis, qui probati non fuerint, reddatur dissertatio et pecunia deposita, integra manente lege articuli 202. pro his, qui novum experimentum postulaverint.*

materie principali della Facoltà. Questi Elenchi resteranno depositati presso il Rettore, e saranno comunicati a quelli, che vorranno esporsi all'esame.

238. Terminata la dissertazione, il Collegio potrà adunarsi immediatamente, o differire l'adunanza al giorno seguente; ed in questo secondo caso la dissertazione sarà sigillata, e consegnata al Rettore.

239. Que' Candidati, che avranno ottenuto più della metà de' voti favorevoli, s'intenderanno approvati, e le loro dissertazioni si conserveranno nell'Archivio della Università.

240. A quelli, che non saranno approvati, si restituirà il deposito delle propine e la loro dissertazione, salva la disposizione dell'Artic. 202. per coloro, che domandassero di essere ammessi ad un nuovo esame.

TITULUS XXI.

De Matricula pro libera facultate Medicinae, et Chirurgiae faciendae.

241. *Cum quis Doctoratum Medicinae aut Chirurgiae adeptus sit, ab ejus exercitio abstineat, donec ejusmodi facultatis Matriculam mereat; aliter poenas incurrat a lege sancitas.*

242. *Nemo autem ejusmodi Matriculam mereatur, nisi qui duos annos*

TITOLO XXI.

Delle Matricole di libero esercizio in Medicina, e Chirurgia.

241. Dopochè lo Studente di Medicina o di Chirurgia avrà ottenuto la Laurea, non potrà sotto le pene decretate dalle Leggi esercitare la professione, senza la Matricola di libero esercizio.

242. Questa Matricola si conferirà a que' soli, che abbiano frequentato

Digitized by Google

Scholae Clinicae operam dederit, sive Medicus fuerit, sive Chirurgus.

la Scuola Clinica o Medica, o Chirurgica, secondo la professione, a cui aspirano, per lo spazio di due anni sotto il Professore della Università.

243. *Hoc biennio in Universitatis albo conscribi postulet, ejusque rei apud se conscriptum testimonium habeat, in quo Professor Scholae Clinicae tertio quoque mense de ejus assiduitate ac progressu testetur. Donec vero huic scholae addictus fuerit, Statutis Universitatis, ac legibus subjiciatur.*

243. In questo biennio saranno tenuti a farsi descrivere nel ruolo degli Studenti della Università, e ritirarne la pagella, nella quale il pubblico Professore di Clinica di tre in tre mesi attesterà della loro frequenza e profitto, e come tutti gli altri Scolari saranno soggetti alle leggi, ed ai regolamenti della medesima Università.

244. *Biennio exacto, testimonia studii ac pietatis Rectori exhibeat, quibus cum Rector cognoscat officio suo eum satisfecisse, Collegio Medico-Chirurgico allegabit.*

244. Compinto il biennio, dovranno presentare al Rettore le loro pagelle di assiduità e profitto negli Studj, e l'attestato di frequenza alla Congregazione Spirituale; ed il Rettore, trovando che abbiano adempito al loro dovere, li rimetterà al Collegio Medico-Chirurgico.

245. *Hujus Collegii sit, eorum periculum facere, num Matricula digni sint, ut publice ac jure Medicinam, et Chirurgiam facere possint.*

245. Apparterrà al detto Collegio di esaminarli, e di rilasciare la Matricola di libero esercizio in Medicina, o in Chirurgia a quelli, che troveranno capaci.

246. *Proinde Universitates, tum Romana tum Bononiensis, Medicinae ac Chirurgiae Clinicae scholas habeant* (a).

246. Perciò le Università di Roma e di Bologna avranno un' Istituto, o Scuola Clinica di Medicina, ed un'altra di Chirurgia. (a)

(a) *Lex eo spectat, ut Scholis Clinicis et Medicinae, et Chirurgiae, ibi detur opera, ubi tum delecti Professores sunt, tum*

(a) L' obbligo di fare gli studj pratici di Medicina, e di Chirurgia nelle Scuole Cliniche o di Roma, o di Bologna è stato im-

Digitized by Google

247. *Scholae Clinicae Medicae locum praebeat Romae Archixenodochium S. Spiritus in Saxia; Scholae Clinicae Chirurgicae Xenodochium S. Jacobi, quod dicitur Incurabilium; Bononiae utrique Scholae Xenodochium a Magdalena nuncupatum.*

247. Il Locale destinato in Roma sarà l'Archiospedale di S. Spirito in Sassia per la Scuola Clinica Medica, e lo Spedale di S. Giacomo degli Incurabili per la Scuola Clinica Chirurgica. Il Locale per queste due Scuole in Bologna sarà lo Spedale così detto della Maddalena.

248. *Medicinae Clinicae schola toto anni tempore pateat, quo morbo aegrotantium multitudo, et Musea, et tabulae anatomicae, et caetera generis ejusdem. Sed quia multi Juvenes earum artium studiosi aut vix, aut nullo modo potuissent propter tenuitatem rei familiaris Romae, vel Bononiae biennium morari, idcirco Summus Pontifex providentissime constituit, ut in posterum ex familiis Pontificiae Ditioni subditis centum Juvenes in Nosocomiis Urbis recipiantur, et gratis alantur: datis regulis eorum institutioni, et disciplinae consentaneis.*

248. La Scuola di Medicina Clinica rimarrà aperta tutto l'anno, onde posto, acciocchè tali studj si facessero in quei luoghi, dove non solo si trovano scelti Professori, e copioso numero di malati, ma eziandio Musei, tavole Anatomiche, ed altre cose necessarie per la istruzione pratica. E siccome molti Giovani Studenti la Medicina e la Chirurgia stentatamente, o in niun modo per la ristrettezza economica delle loro famiglie, avrebbero potuto mantenersi due anni o in Roma, o in Bologna; perciò il S. Padre ha con somma provvidenza stabilito, che nel tempo avvenire si ricevano negli Ospedali di Roma, e si mantengano gratuitamente, e sotto convenienti discipline cento Giovani Statisti.

Nemo autem admittetur, nisi aut Lauream consecutus, aut saltem praecepta artis si Medicus per quadriennium, si Chirurgus per triennium in aliqua Universitate perceperit; et legitimis testificationibus de vita et moribus commendetur.

Niuno poi potrà esservi ammesso, se non abbia in qualche Università dello Stato già ottenuta la Laurea, o compito almeno il quadriennio degli Studj teoretici, se vorrà esser Medico, ed un triennio se Chirurgo; e non sia fornito di legali attestati sulla sua condotta religiosa e morale.

Ex Sacra Congregatione Studiorum habita coram SSmo D. N. LEONE PP. XII. XII. Kal. Februarii Anni MDCCCXXVIII.

Per decreto della S. Congregazione degli Studj tenuta nel dì 21. Gennajo 1828. innanzi alla Santità di Nostro Signore LEONE PP. XII.

Digitized by Google

borum qualitates dignoscantur pro anni vicibus praepotentes.

249. *Ei scholae curae sit observationibus barometricis, termometricis, atque hygrometricis operam dare, ut aeris temperies quae sit, quantaque ejus in aegra corpora potestas, recte cognoscatur.*

250. *Praeter primarium Medicinae Clinicae Professorem, adhibeatur et alius, qui vices ipsius gerat, cum is impeditus sit; quatuor praeterea juvenes discipuli, quisque pro variis diei ac noctis horis, duo insuper valetudinarii, et Chirurgus adsistens pro incisionibus.*

251. *Sint duae Aulae Clinicae, una pro viris duodecim cubilia habens, altera pro mulieribus cum sex cubilibus; mulieribus autem duae valetudinariae adsint, alterna vice earum curae addictae.*

252. *Altera quoque schola pro Chirurgia Clinica pateat toto anni tempore. Habeat et ipsa, qui Professoris vices agat, ut et juvenes, quot necessitas postulet.*

253. *Penes utrumque Scholae Clinicae Professorem jus esto eligendi ex quovis Urbis Xenodochio aegrotos, quos aptos ad erudiendos juvenes putet. Cursus Scholae Clinicae tum Medicae, tum Chirurgicae duobus annis expleatur.*

meglio conoscere le malattie predominanti nelle varie stagioni dell'anno medesimo.

249. La medesima è incaricata delle osservazioni barometriche, termometriche, ed igrometriche dell'atmosfera, affinchè si conosca lo stato dell'aria tanto esterna che interna, e la sua influenza negli ammalati.

250. Oltre il Primario Professore di Clinica Medica, vi sarà un Professore supplente; quattro Giovani Studenti di Medicina, ciascuno per le diverse ore del giorno e della notte, due Infermieri, ed un Chirurgo assistente, che sarà incaricato delle sezioni anatomiche.

251. Due saranno le Sale Cliniche di Medicina, una di dodici letti per Uomini infermi, l'altra con sei letti per Donne inferme, cui saranno addette due Infermiere, che le assisteranno a vicenda.

252. La Scuola Clinica Chirurgica rimane anch' essa aperta tutto l'anno. Avrà egualmente un Professore supplente, ed un numero di Giovani Studenti di Chirurgia proporzionato alle circostanze.

253. Ambedue i Professori di Clinica avranno il diritto di scegliere i malati convenienti alla istruzione in qualsivoglia Ospedale della Città. Il Corso della Scuola Clinica tanto Medica, che Chirurgica si compirà in due anni.

Digitized by Google

254. *In altero institutionis anno Juvenes Medici, qui idonei a Professore reperiuntur, ejus ductu aliquam curationem tractandam suscipiant; idem Juvenes Chirurgi faciant, Professoris permissu, atque ductu.*

255. *Medicamenta, victum, subsidia Religionis, et quidquid aegrotis opus est, exceptis Professorum stipendiis, ac Ministrorum largitionibus, Xenodochia suppeditent, apud quae instituta est Schola Clinica.*

256. *Hortus Botanicus Universitatis, nec non Professores Chymicae, Pharmaciae, et Materiae Medicae, quoties opus fuerit, Scholae Clinicae ministrabunt nova ac praestantissima medicamenta, quae tum aegrotis utilia, tum discipulis scitu digna putent.*

257. *Fragmina Anatomiae, quae clinicorum cadaverum sectio dabit, in Anatomico Museo parentur, serventurque.*

258. *Effluxo quolibet anno, Professores scholae clinicae Majoribus Universitatis declarent, quid in sua schola praecipue peractum sit, quidque animadversione dignum putaverint.*

254. Nel secondo anno i Giovani Medici potranno curare qualche infermo, sotto la direzione del Professore; ed i Chirurgi, parimenti a scelta del Professore, e sotto la sua direzione, potranno eseguire delle operazioni.

255. Il vitto, i medicinali, i soccorsi religiosi, e tutt' altro occorrente per gl'Infermi Clinici, meno gli onorarj de' Professori, e le gratificazioni degl' Inservienti, saranno a carico degli Ospedali, ove risiede la Scuola Clinica.

256. L'Orto Botanico della Università, non meno che i Professori di Chimica, di Farmacia, di materia Medica somministreranno alla Scuola Clinica qualunque nuovo o particolare rimedio, degno di essere usato a vantaggio degl Infermi, ed a cognizione degli Allievi.

257. I pezzi di Anatomia Patologica, che somministrerà l'apertura dei Cadaveri delle Scuole Cliniche, saranno preparati e conservati nel Museo Anatomico.

258. Nel fine di ciascun'anno Clinico i respettivi Professori dovranno render conto ai Superiori della Università dei risultamenti della loro Scuola con quelle riflessioni, che eglino crederanno necessarie.

Digitized by Google

TITULUS XXII.

De Matricula ad Pharmaciam libere exercendam.

259. *Qui in Pharmacia erudiri velint, cursum duorum annorum impleverint.*

260. *Scholas autem frequentent:*

ANNO PRIMO.

Chymiae, et Rei Herbariae.

ANNO SECUNDO.

Materiae Medicae, et Pharmaciae.

261. *Pharmaciae Discipuli post primum annum obtinent Baccalaureatum, post alterum Licentiam.*

262. *Peracto cursu scholastico, atque utroque gradu adepto, antequam Pharmaciam facere queant, Matriculam liberi exercitii obtineant oportet.*

263. *Idcirco periculum doctrinae suae faciant tam theoreticum, quam practicum judicantibus Collegiis Medicorum, ac Pharmacopolarum.*

264. *Haec Matricula eis jus tradat sui muneris exercendi in toto Statu Pontificio. Pro Matricula vero artis libere exercendae nec Medici, nec Chi-*

TITOLO XXII.

Della Matricola di libero esercizio in Farmacìa.

259. Gli Studenti di Farmacìa dovranno compire il corso Scolastico in due anni.

260. Le Scuole, che essi dovranno frequentare, sono:

NEL PRIMO ANNO.

Chimica, e Botanica.

NEL SECONDO ANNO.

Materia Medica, e Farmacìa.

261. Gli Studenti di Farmacìa prendono il grado di Baccellìere dopo il primo anno, dopo il secondo la Licenza.

262. Compito il corso scolastico, ed ottenuti i due gradi, prima di esercitare la professione dovranno conseguire la Matricola di libero esercizio.

263. A tale effetto dovranno subire l'esame, e fare quegli esperimenti pratici, che loro si proporranno, tanto dal Collegio Medico, quanto dal Collegio de' Farmacisti.

264. Questa Matricola valerà per esercitare la Farmacìa in tutto lo Stato Pontificio; e d'ora in poi nè i Medici, nè i Chirurghi, nè i Farmacisti

Digitized by Google

rurgi, nec Pharmacopolae nihil imposterum Aerario publico solvere teneantur.

saranno tenuti a pagare cosa alcuna al pubblico Erario per la Matricola di libero esercizio.

TITULUS XXIII.

De experimento, quod edere ii debent, qui fieri Notarii postulant.

265. *Penes Universitates tam primarias, quam secundarias judicium esto de eorum peritia, qui Notariorum albo adscribi velint. Qui ad experimentum accedunt, ut Notarii fiant, eos cursum Logicae, atque Ethicae, et Institutionum Civilium ac Canonicarum persolvisse oportet.*

266. *Petitor, si hasce disciplinas in Universitate Status Pontificii didicerit, tabellam exhibeat, in qua Professores tertio quoque mense testati sint de ipsius assiduitate et progressu; praeterea attestationem Praesidis Congregationis habeat oportet, cui in ea Universitate pietatis officia ac Religionis curae sint.*

267. *Si in Scholis extra Universitates studuerit, tabellas eorum afferat, a quibus edoctus est, et testimonium de vita et moribus exhibeat.*

268. *Experimentum subeat, periclitantibus ipsum Membris Collegii Legalis, si opportunis disciplinis appri-*

TITOLO XXIII.

Dell'esame sulla idoneità al Notariato.

265. Apparterrà alle Università tanto primarie, che secondarie giudicare della idoneità di coloro, che vogliono dedicarsi alla Professione di Notaro. Quelli che vorranno concorrere all'esame pel Notariato dovranno aver compito il corso di Logica ed Etica, e delle Istituzioni Civili e Canoniche.

266. Se il Concorrente avrà fatti questi studj in una pubblica Università dello Stato, dovrà presentare le pagelle, nelle quali i Professori abbiano attestato ogni trimestre della frequenza e del profitto nello studio; ed inoltre l'attestato del Direttore Spirituale della Scolaresca.

267. Se avrà fatto questi studj nelle Scuole fuori dell' Università, dovrà presentare gli attestati de' Maestri, sotto i quali abbia lodevolmente compito il corso degli studj prescritti, e l'attestato legale *de vita et moribus.*

268. Quindi si esporrà all'esame da farsi dal Collegio Legale in presenza del Rettore della Università, il quale chia-

Digitized by Google

me sit instructus, coram Rectore Universitatis, qui duos Notarios Urbis praestantiores advocet ad hoc, ut pressius eum interrogent, quae Notariorum sint. Dein Rector, et Collegium suffragia adhibeant: major suffragiorum numerus judicium de ipsius peritia statuat.

merà due de'principali Notarj della Città per fare al Concorrente quelle interrogazioni, che specialmente riguardano la pratica Notarile. Di poi il Rettore ed il Collegio verranno alla ballottazione, e la pluralità de'voti segreti deciderà della sua idoneità al Notariato.

269. *Id vero non satis erit, ut officium Notarii jure exerceat: ad leges enim pubblicas accommodare se omnino debeat.*

269. Ciò però non lo abiliterà al libero esercizio del medesimo, dovendosi uniformare pienamente alle leggi dello Stato.

TITULUS XXIV.

De impensis.

270. *Impensae faciendae iis, qui gradus adepti sint, vel Matriculas vel Diploma ad Notariatum, comprehensis omnibus, quae solvi ex quacumque causa solita sunt, et servatis privilegiis Laurearum* ad honorem *sive* ad praemium, *hae sint, prout sequuntur:*

Pro Baccalaureatu scutata . .	*x*
Pro Licentia	*x*
Pro Laurea	*xl*
Pro Matricula liberi exercitii	*vi*
Pro Diplomate ad Notariatum	*vi*

271. *Qui neque Baccalaureatum neque Licentiam consequutus sit, et petierit ut ad hosce gradus promo-*

TITOLO XXIV.

Delle propine.

270. Le propine, che si dovranno pagare da chi riceverà i gradi, le Matricole, o il Diploma d'idoneità pel Notariato, compreso qualunque emolumento solito a pagarsi, e salvi i privilegj delle Laurce *ad honorem*, o *ad praemium*, saranno come segue:

Pel Baccellierato	₹ 10
Per la Licenza	„ 10
Per la Laurea	„ 40
Per la Matricola di libero esercizio	„ 06
Pel Diploma d'idoneità al Notariato	„ 06

271. Quegli che non avendo ottenuto nè il Baccellierato nè la Licenza, dimanderà di essere promosso a que-

Digitized by Google

veatur, simulque ad Lauream per modum unius, solvat summam scutatorum LX

272. *Qui Laurea Medicinae donatus, Lauream Chirurgiae postulet, et vicissim; pro secunda Laurea dimidium impensarum solvat, hoc est scutata XX; nec teneatur Baccalaureatum et Licentiam petere.*

273. *Harum impensarum fructus distribuatur secundum ordinationes et consuetudinem cujusque Universitatis. Quantum ad Collegia, quae creanda sunt, aut in pristinum restituenda, et ad Collegia jam constituta, quorum Collegae vigore harum ordinationum augeantur, fructuum distributio fiat secundum leges, quae ab iisdem Collegiis constituentur, et a S. Congregatione confirmabuntur.*

274. *Quos vero hos sumptus facere sua fortuna non patitur, postquam Rectori per acta summaria eorum paupertas cognita sit, eis impensarum immunitas detur.*

275. *Item consanguinei in primo et secundo gradu eorum, qui membra sint Collegiorum, aut Professorum munus exerceant, dimidium pendant. Consanguinei, et a Studiis Advocatorum Aulae Consistorialis ab omnibus impensis sint immunes.*

sti due gradi, e insieme alla Laurea *per modum unius*, dovrà pagare la somma totale di . . . . . ₰ 60

272. Quelli che avessero ottenuto la Laurea in Medicina, e quindi aspirassero alla Laurea in Chirurgia, o viceversa, pagheranno per la seconda Laurea la metà delle propine, cioè scudi 20, e per questa seconda Laurea non saranno tenuti a prendere il Baccellierato e la Licenza.

273. Tali propine si distribuiranno secondo i regolamenti e la consuetudine di ciascuna Università. Rispetto ai Collegj, che si dovranno formare o ripristinare, ed a quelli già esistenti, ne'quali in forza delle presenti ordinazioni si accrescerà il numero de'Soggetti, la distribuzione delle propine si regolerà secondo gli Statuti, che i Collegj medesimi compileranno, e che saranno confermati dalla S. Congregazione.

274. Gli Studenti poveri, che aspirano ai gradi, purchè la loro povertà sia comprovata per mezzo di un processo sommario da farsi dal Rettore, saranno esentati dal pagamento delle propine.

275. Similmente i consanguinei in primo e secondo grado dei Membri di Collegio, e de' Professori in attuale esercizio, pagheranno la sola metà delle propine. I consanguinei poi, e gli ajutanti di studio di ciascun Avvocato Concistoriale saranno esenti da qualunque spesa.

Digitized by Google

TITULUS XXV.

De annuis experimentis.

276. *Antequam annus scholasticus ad finem vergat, fiant in omnibus Scholis Universitatis examina de iis rebus, quae per annum explicatae fuerint, fiantque praefinito die, Discipulisque indicto.*

277. *Ad hoc Professores omnes revocent ad certas quasdam propositiones atque argumenta, non pauciora quam quindecim, praecipuas res, quas eo anno docuerint.*

278. *Ex his propositionibus una sortito ducatur ab Archi-Cancellario sive Cancellario, de qua cuique Discipulo coram Viro ab eodem Archi-Cancellario sive Cancellario deputando, in uno eodemque loco, ac nulla communicatione inter se, disserendum erit intra quatuor horas, sine ullo librorum, aut scriptorum subsidio.*

279. *Tales dissertationes per hujusmodi Deputatum tradantur Archi-Cancellario sive Cancellario, qui faciat, ut tres e Collegio, arbitratu suo electi, summa examinis maturitate eas dijudicent.*

280. *Item Archi-Cancellarius sive Cancellarius, Rector, et praedicti Collegae electi conveniant, et quid quaeque dissertatio valeat, judicent.*

TITOLO XXV.

Degli esami annuali.

276. Prima che termini l'anno scolastico, si faranno in tutte le Scuole della Università gli esami su tuttociò, che è stato spiegato nel corso dell' anno medesimo in un giorno destinato, e notificato agli Studenti.

277. A tal fine tutti i Professori ridurranno ad un certo numero di proposizioni o di temi non minore di quindici le principali materie da loro insegnate in quell' anno.

278. Da queste proposizioni se ne sceglierà dall' Arcicancelliere o Cancelliere una a sorte, sulla quale gli Studenti alla presenza di una persona deputata dallo stesso Arcicancelliere o Cancelliere, e in una medesima sala, senza libri o scritti, e senza comunicazione fra loro, dovranno fare una dissertazione dentro lo spazio di quattr'ore.

279. Queste dissertazioni per mezzo della persona deputata ad assistere si consegneranno all' Arcicancelliere o Cancelliere, il quale le farà considerare con tutta la maturità da tre Soggetti a suo arbitrio scelti dal Corpo dei Collegj.

280. Il medesimo Arcicancelliere o Cancellicre, il Rettore, ed i Soggetti scelti ad esaminare le dissertazioni si riuniranno fra loro per giudicare sul merito respettivo di ciascuna di esse.

Digitized by Google

281. *Duo, qui caeteris praestiterint, praemio afficiantur, eorumque nomina ponantur in elencho praemiorum post nomina eorum, qui Lauream vel* ad honorem, *vel* ad praemium *sunt consequuti.*

281. I due Studenti, che saranno riusciti meglio degli altri, avranno un premio, e i loro nomi saranno stampati nell' elenco delle premiazioni dopo i nomi degli Studenti, che avranno ottenuto le Lauree *ad honorem*, o *ad praemium.*

282. *In scholis publicis extra Universitates eodem modo instituantur examina sub finem anni scholastici, aut per lucubrationes, aut per interrogationes pro captu Auditorum cujuscumque Classis.*

282. Nelle pubbliche Scuole fuori delle Università si faranno gli stessi esami alla fine dell' anno scolastico, o per mezzo di componimenti da farsi, o mediante interrogazioni secondo la capacità di ciascuna Classe.

283. *Hujusmodi examina instituantur coram Magistratu, et Deputato Episcopi; qui Auditorum experimentum faciant, a Magistratu deligantur.*

283. Questo esame si farà alla presenza del Magistrato, e del Deputato del Vescovo; il Magistrato nominerà gli Esaminatori.

284. *Magistratui curae erit, ut pro Communitatis facultatibus nonnulla praemia conferantur iis Discipulis, qui caeteros superarint in singulis Scholis.*

284. Il Magistrato procurerà, secondo le forze della Comune, di distribuire qualche premio a quegli Scolari, che si saranno più distinti in ciascuna Scuola.

285. *Idem Magistratus initio anni scholastici, absolute autem ante medium Novembrem, conferat se in publicas scholas una cum Deputato ab Episcopo, ut Discipulos examinet, qui de Classe aut Schola inferiori transitum ad Classem aut Scholam superiorem facere velint. Magistratus deliget, qui Discipulos interrogent.*

285. Lo stesso Magistrato al principio di ogni anno scolastico, e precisamente prima del giorno 15. Novembre, si porterà alle pubbliche Scuole col Deputato del Vescovo per far l'esame di quei Scolari, che da una Classe o Scuola inferiore volessero passare alla Classe o Scuola superiore. Il Magistrato deputerà quelli, che dovranno esaminare.

Digitized by Google

TITULUS XXVI.

De anno scholastico, et de vacationibus.

286. *In Universitatibus, et publicis Scholis extra Universitates, initium docendi fiat nonis Novembris, quamvis hic dies cadat in diem Jovis: finis autem*

In primariis Universitatibus v. Kal. Julias.

In Secundariis XIII. Kal. Sextiles.

In Scholis extra Universitates, quae sunt supra Rhetoricam II. Idus Sextiles.

In scholis Humanitatis, ac Rhetoricae II. nonas Septembris.

In aliis scholis inferioribus XII. Kal. Octobris.

287. *Omnibus diebus anni scholastici docebitur, exceptis diebus, qui sequuntur: nempe scholae vacabunt*

Diebus Dominicis, atque aliis divino cultui dicatis ex praecepto.

Die Jovis vacabunt dumtaxat, cum necessarium erit quintam lectionem adimere.

Vacent item festo die S. Catharinae, Patroni Urbis, ac Universitatis, aut scholarum, et Anniversario Coronationis Summi Pontificis.

TITOLO XXVI.

Dell' anno scolastico, e delle vacanze.

286. Nelle Università, e nelle pubbliche Scuole fuori delle Università l'anno scolastico comincierà il giorno 5. Novembre, sebbene cadesse in Giovedì, e terminerà

Nelle due Università primarie il giorno 27. di Giugno.

Nelle Università di secondo ordine il giorno 20. di Luglio.

Nelle Scuole fuori delle Università superiori alla Rettorica il giorno 15. di Agosto.

Nelle Scuole di Umanità, e Rettorica il giorno 7. di Settembre.

Nelle altre Scuole inferiori il giorno 20. Settembre.

287. In tutti i giorni dell'anno scolastico si farà scuola, eccettuati li seguenti giorni, che saranno di vacanza, cioè

Sarà vacanza in tutte le Domeniche, ed altre Feste di precetto.

Il Giovedì sarà vacanza soltanto, quando sarà necessario per impedire la quinta lezione consecutiva.

Sarà vacanza nel giorno di S. Caterina, in quello del Santo Protettore delle Università, o delle Scuole, e così pure nel giorno anniversario della Incoronazione del Sommo Pontefice.

Digitized by Google

Feriae Sanctae Natalitiae contineantur die XXIV. Decembris, et die primo Januarii.

Carnis privi includantur die Sabbati, qui Dominicae Sexagesimae praecedit immediate, et die Cinerum.

Paschae vero a Dominica Palmarum usque ad tertium diem festum durabunt.

Praeter praedictas vacationes ordinarias, Archi-Cancellarius vel Cancellarius quantum ad Scholas Universitatis, Magistratus vero quantum ad Scholas Communitatis facultatem habeant concedendi, cum opus erit, extraordinarias vacationes, quae enuncientur pridie ejus diei.

288. *In primariis Universitatibus aeque ac secundariis quisque Professor per integram horam doceat. Horae antemeridianae a pomeridianis dividantur.*

289. *In scholis publicis extra Universitates Lectiones earum disciplinarum, quae Rhetoricae supereminent, ad duas saltem horas producantur, aut continuas, aut mane et post meridiem divisas.*

290. *Lectiones Rhetoricae, et classium inferiorum ad horas quinque ducantur, ita ut duas et dimidiam mane, totidem pomeridiano tempore doceatur.*

Sarà vacanza pel Santo Natale dai 24. Decembre inclusivamente a tutto il primo Gennajo.

Per Carnevale dal Sabato che immediatamente precede la Domenica di Sessagesima, a tutto il giorno delle Ceneri.

Per Pasqua di Resurrezione dalla Domenica delle Palme alla terza Festa di Pasqua inclusivamente.

Oltre le suddette vacanze ordinarie, l' Arcicancelliere o Cancelliere rispetto alle Università, ed il Magistrato rispetto alle Scuole Comunali, riconoscendo la necessità o convenienza di dare una vacanza straordinaria, avranno la facoltà di concederla, dandone l' avviso il giorno avanti.

288. Nelle Università primarie e secondarie la lezione di ciascun Professore dovrà durare un'ora intera. Le ore di lezione della mattina e del dopo pranzo s' interromperanno un' ora prima del mezzo giorno.

289. Nelle pubbliche Scuole fuori delle Università la lezione di ciascun Lettore di una Classe superiore alla Rettorica dovrà durare almeno due ore o di seguito, o ripartite fra la mattina ed il dopo pranzo.

290. Le Lezioni di Rettorica e delle Classi inferiori dovranno durare cinque ore al giorno, cioè due e mezza la mattina, non compreso il tempo della Messa, e due ore e mezza il dopo pranzo.

Digitized by Google

TITULUS XXVII.

Ordinationes generales.

291. *Iis ordinationibus non teneantur Seminaria Episcopalia, quibus ut secundum Ecclesiae Canones jus dicant, Episcopis erit integrum.*

292. *Item Scholae seu studia apud Regularium Ordinum Familias, in quibus earum Alumni erudiuntur, talibus ordinationibus ne subjiciantur.*

293. *Educationis ac Institutionis Convictus, et publicarum Scholarum Collegia Regularibus Ordinibus tradita, ad normam proprii eorum Instituti regi, et Regularibus suis Superioribus subjici pergant, quin tamen Sacrae Congregationis auctoritas penitus excludatur.*

294. *Convictus et Collegia Viris non Regularibus commendata intra sex menses confirmatione Sacrae Congregationis muniri debeant,*

295. *Academiae Scientiarum, Literarum, atque Artium erigi non poterunt sine auctoritate Sacrae Congregationis.*

296. *Academiae jam erectae, quae auctoritatem legitimam, aut temporis praescriptionem habent, stare pergant; auctoritate tamen Sacrae Congregationis confirmandae.*

TITOLO XXVII.

Disposizioni generali.

291. I Seminarj Vescovili non saranno compresi nelle presenti ordinazioni, e resterà sopra di essi intatta la giurisdizione dei Vescovi a forma de' Sacri Canoni.

292. Similmente non saranno comprese le Scuole o studj degli Ordini Regolari rispetto ai loro Alunni.

293. I Convitti di educazione e di istruzione, e i Collegj di pubbliche Scuole affidati ai Regolari, continueranno ad essere diretti secondo le regole del loro Istituto, e dipenderanno dai loro proprj Superiori; non esclusa però l' Autorità della S. Congregazione.

294. I Convitti o Collegj di educazione e d' istruzione non diretti dai Regolari, dimanderanno dentro sei mesi la conferma dalla S. Congregazione.

295. Non potrà stabilirsi alcuna nuova Accademia di Scienze, Lettere, ed Arti senza il permesso della S. Congregazione.

296. Le già esistenti o con legittima approvazione, o da tempo antichissimo, saranno conservate; salvo però la conferma da riportarsi dalla S. Congregazione dentro il termine di sei mesi.

Digitized by Google

297. *Academiae Artium, et Archeologiae subjectae sint Cardinali S. R. E. Camerario, ut antea.*

298. *Praeses cujusque Academiae curabit, ne intra scientiarum ac litterarum exercitationes laedantur nec directe nec indirecte Religio, mores, et publicus societatis ordo; itemque teneatur S. Congregationi, et Gubernio rationem reddere, si quid in hac re peccatum sit, quod non valuerit ipse impedire, aut praevidere.*

299. *Qui sive publice, sive private pueros mutuo doceri faciant, iis omnino interdicitur, ac ubique Ditionis Pontificiae. Si qui vero ausint eo modo docere, vel hano docendi rationem in Dioeceses inducere studeant, in eos Episcopi animadvertant.*

300. *Leges pueris ac puellis in scholis observandas condendi in posterum munus erit Congregationis Studiorum. Hujusmodi scholae in Urbe Cardinalis Vicarii auctoritati subjiciantur, et in Statu Ecclesiastico Ordinariis locorum.*

301. *Quaecumque Communitas, sive Corpus, a quo redditus ad alimentum et institutionem studiosorum juvenum administrentur, intra trimestre Sacram Congregationem doceat, quod*

297. Le Accademie di Belle Arti, e di Archeologìa resteranno sotto la presidenza del Cardinal Camerlengo.

298. Il Capo di ciascuna Accademia dovrà invigilare, che negli esercizj letterarj e scientifici non si offenda nè direttamente nè indirettamente la Religione, il buon costume, e l' ordine pubblico. Esso sarà tenuto a render conto alla S. Congregazióne ed al Governo, se in questo riguardo sia stata commessa alcuna mancanza, che non avesse potuto prevenire, o impedire.

299. Le Scuole pubbliche, e private di mutuo insegnamento saranno soppresse ed abolite in tutto lo Stato Pontificio. I Vescovi procederanno contro coloro, che continuassero a far uso di tal metodo d' insegnamento, o tentassero d' introdurlo nelle loro Diocesi.

300. La Congregazione degli Studj formerà alcuni regolamenti per le Scuole dei fanciulli e delle fanciulle. Queste Scuole in Roma dipenderanno dal Cardinale Vicario, e nello Stato dagli Vescovi Locali.

301. Ogni Comunità, o altro Corpo Morale, che amministri rendite pel mantenimento di Giovani agli studj, dovrà dentro tre mesi darne parte alla S. Congregazione sotto pena di es-

Digitized by Google

nisi fecerit ab administratione amovebitur (*a*).

sero privati della stessa amministrazione (a).

(*a*) *SSmus. D. N. LEO PP. XII.* VIII. *Kal. Februarii* MDCCCXXVIII. *Litteris Secretariae Status edixit, ut primi ex Magistratu cujusque civitatis accuratam descriptionem bonorum jurium facultatum, et quarumque rerum, ex quibus Patrimonium Studiorum continetur, quam primum conficerent, translationem proprietatis, ubi praetermissum sit, in tabulas tum census, tum hypothecarum transcribendo, et hypothecas apud earum Conservatores contra Debitores inscribendo, idque fieri ut commodius posset, et expeditissimam transcribendi, inscribendique rationem constituit, et sumptus imminuit: deinde in posterum prospiciens praescripsit haec, quae sequuntur.*

Quae privilegia, sive jus commune, sive peculiares leges reditibus ac possessionibus ad pias causas addictis conceduut, ea sunt etiam cum Patrimonio Studiorum communia.

Nullus Administrator de bonis et juribus quibuscumque ad Patrimonium Studiorum pertinentibus apud Judicem causam agere potest, nisi ei Episcopus facultatem fecerit, cujus in Dioecesi ad publicam institutionem sit locus ex bonis aut rebus, quae in controversiam venerunt, sustentandus.

Similiter nullus Administrator ejusdem Patrimonii bona nec vendere, nec permutare, nec alienare, nec hypothecae, aut alteri cuiquam obligationi supponere, nec

(a) Il Sommo Pontefice LEONE PP. XII. per mezzo di un Editto della Segretaria di Stato dei 25. Gennajo 1828. pubblicò, che tutti i Gonfalonieri, ed i Priori quanto prima descrivessero con accuratezza i beni i diritti le facoltà, ed ogni altro oggetto che riguardi il Patrimonio degli Studj, con far le volture su libri del Catasto, e trascrivendo il passaggio, o l'acquisto delle proprietà nell'Officio Ipotecario, ed iscrivendo in esso le ipoteche contro i Debitori a favore del Patrimonio degli Studj. Per poter poi ciò fare più agevolmente, ne stabilì un metodo il più spedito per trascriverle ed inscriverle, e ne diminuì la spesa: Quindi avendo in considerazione il tempo avvenire, decretò come segue.

Sono estesi al Patrimonio degli Studj tutti i privilegj, che dal diritto pubblico, o da altre leggi particolari si concedono alle Cause pie.

Nessun Amministratore de'beni e delle rendite appartenenti al Patrimonio degli Studj potrà intraprendere, o sostenere liti giudiziarie, senza l'espressa licenza del acovo o dell'Ordinario, nella cui Diocesi è situato lo Stabilimento di pubblica educazione ed istruzione, al quale spettano i beni, o le rendite di cui si tratta.

Similmente nessun Amministratore del Patrimonio medesimo potrà vendere, permutare, alienare, ipotecare, od in qualsivoglia modo obbligare, nè potrà affittare

Digitized by Google

302. *Romae instituetur schola Medicinae Veterinariae rebus omnibus opportune instructa.*

302. Si formerà in Roma uno stabilimento completo di Veterinaria.

---

ultra triennium locare potest, secus irritus actus est, nisi primum S. Congregatio Studiorum ejus rei faciendae legitimam potestatem dederit.

oltre un triennio i beni appartenenti al Patrimonio degli Studj, se prima non avrà dalla S. Congregazione ottenuta la facoltà di fare il contratto, altrimenti qualunque atto sarà stato inutilmente eseguito.

Erit cujuscumque Magistratus una cum aliquo ecclesiastico viro per Episcopum deputando, et ex ipsius Episcopi auctoritate, curare et videre, ne Patrimonium Studiorum negligenter aut male administretur; et quoties bona et jura cujusque generis testamento, donatione, aut alia causa ad idem Patrimonium accesserint, Praeses Magistratus translationem proprietatis transcribere, et hypothecas inscribere in favorem ipsius Patrimonii quamprimum debebit, idque tum Sacrae Congregationi Studiorum, tum etiam Episcopo denunciare.

Alle Magistrature comunali unitamente ad una persona ecclesiastica da deputarsi dal Vescovo o dall' Ordinario, e sotto la loro dipendenza, apparterrà l'invigilare attentamente, affinchè il Patrimonio degli Studj non sia malamente o negligentemente amministrato, ed ogni volta che beni o diritti di qualunque specie, o per disposizioni, o per testamenti, o per donazioni, o per qualunque altra causa si aggiungeranno al medesimo Patrimonio, il Gonfaloniere o Priore dovrà subitamente trascrivere la traslazione della proprietà, iscrivere le ipoteche in favore del medesimo Patrimonio, e darne avviso alla S. Congregazione degli Studj, ed al proprio Vescovo.

Episcopi, aliique Ordinarii locorum ea potestate, quae ipsorum propria est, atque etiam ex peculiari delegatione S. Congregationis Studiorum haec omnia servanda omnino curent; et rationem, quandocumque eis videatur, ab Administratoribus repetant, et jubeant integre adimpleri illorum voluntates, a quibus bona sua et facultates Magistris et Discipulis alendis, publicaeque institutionis usui et commoditati attributae sunt.

I Vescovi, e gli altri Ordinarj, tanto in vigore della autorità loro propria, quanto anche come specialmente delegati dalla S. Congregazione degli Studj, faranno osservare tutte le cose suddette, e si faranno render conto dagli Amministratori, ogni qualvolta lo crederanno opportuno, della retta amministrazione de' beni, e dell'esatto adempimento della volontà di quelli, che ne hanno disposto pel mantenimento de' Maestri e de' Scolari, ed in vantaggio della pubblica istruzione.

Digitized by Google

303. *Contra eos qui Medicinam, Chirurgiam, Obstetriciam, Pharmaciam, et Medicinam Veterinariam exercuerint nulla praediti legittima potestate, Cardinalis Sanctae Romanae Ecclesiae Camerarius poenas statuat, ut antea fecit.*

304. *Nomina Auditorum qui Laureas* ad honorem *et* ad praemium, *et in annuis examinibus praemia tulerint, legantur in Aula Universitatis eodem die, quo Archi-Cancellarius, sive Cancellarius Laureas conferat, et praemia distribuat, idque faciat ea pompa atque ritu, quem Juventutis incitamento magis idoneum judicaverit. Aderunt Rector, Collegia, et Professores.*

305. *Curae sit S. Congregationi Studiorum, ut singulis annis, cum primum apertio Scholarum fit, Elenchus typis impressus appareat, inscriptis nominibus Archi-Cancellariorum, Cancellariorum, Rectorum, Membrorum cujusque Collegii, et Professorum cujusque Universitatis: post vero Collegarum, et Professorum nomina, eorum opera quaevis praelo edita, et memoratu digna notentur. Hujus rei gratia quilibet Collega, atque Professor cujusque Universitatis teneatur exemplar unum operis impressi exhibere S. Congregationi Studiorum.*

303. Il Cardinale Camerlengo di S. R. C. continuerà a procedere contro quelli, che esercitassero la Medicina, Chirurgia, Ostetricia, Farmacia, e Veterinaria senza la debita autorizzazione.

304. L'elenco stampato de' nomi di quegli Scolari, che avranno ottenuto le Lauree *ad honorem* o *ad praemium* nei Concorsi, o i premj negli esami annuali, sarà letto in una pubblica Sala della Università nel giorno stesso, in cui l'Arcicancelliere o Cancelliere coll' intervento del Rettore, dei Collegj, e dei Professori conferirà le dette Lauree, e distribuirà i premj con quella solennità, che crederà più opportuna per l'incoraggimento della Gioventù.

305. La Sag. Congregazione degli Studj stamperà al principio di ogni anno scolastico l'elenco degli Arcicancellieri o Cancellieri, Rettori, Membri de' Collegj, e Professori di ciascuna Università; ed enuncierà dopo il nome di ogni Membro di Collegio, e di ogni Professore tutte le opere, che avrà dato alla pubblica luce, e che si crederanno meritevoli di essere rammentate. A questo fine ogni Membro di Collegio, e ciascun Professore delle Università di Roma, e dello Stato dovrà esibire alla Sagra Congregazione una copia delle opere da esso stampate.

Digitized by Google

306. *Eadem S. Congregatio curabit, ut ii Professores praemiis donentur, qui publici juris fecerint opus aliquod, et sibi et Universitatibus Pontificii Status honorificum.*

306. La medesima S. Congregazione farà sì, che siano dati de' premj a quei valenti Professori, che con le stampe delle loro opere faranno onore a se stessi, ed alle Università dello Stato.

307. *Nemo in opere suo publicando Professor, aut Collega inscribi possit, nisi prius Rectori Universitatis librum obtulerit, ab eoque sibi copia facta sit tituli inscribendi.*

307. Niun Membro di Collegio, o niun Professore potrà nelle sue opere da darsi alla luce assumere il titolo di Membro di Collegio, o di Professore, se prima non abbia presentato il libro al Rettore della Università, e non ne abbia da lui ottenuta la licenza in iscritto.

308. *Archi-Cancellarius Universitatis Bononiensis, et Cancellarii aliarum Universitatum advocent Magistratum Civitatis ad functiones sive sacras, sive litterarias, quae publice celebrentur in eadem Universitate; Magistratus autem secundus sedeat post Archi-Cancellarium, sive Cancellarium.*

308. L' Arcicancelliere della Università di Bologna, ed i Cancellieri delle altre Università inviteranno alle pubbliche funzioni sacre, o letterarie della stessa Università il Magistrato della Città. Il Magistrato avrà il primo posto dopo l' Arcicancelliere, o Cancelliere.

309. *Qui in numerum Professorum harum Universitatum cooptatus sit, post electionem continuo adeat Magistratum obsequii praestandi gratia.*

309. Nelle dette Università i nuovi Professori dopo la loro elezione faranno un atto officioso al Magistrato.

Quas praeinsertas Regulas et Ordinationes, ac omnia et singula in eis contenta et praescripta, cum ad rectam Juventutis institutionem, ad virtutem in animis excitandam, atque ad studiorum profectum opportuna et apta fore conspexerimus, ex certa scientia et matura deliberatione nostra, deque Apostolicae Potestatis plenitudine approbamus et confirmamus, eisque praesentis Nostrae perpetuo valiturae sanctionis inviolabile robur ac firmitatem adjicimus, eadem Apostolica Auctoritate statuentes ac praecipientes, quod in tota nostra Ecclesiastica Ditione vim Legis habere, et ab omnibus ad quos spectat, ac pro tempore spectabit in futurum exactissime observari debeant, atque adimpleri.

Digitized by Google

Omnes idcirco et singulas priores ordinationes, statuta et consuetudines, quibus Universitates Studiorum, Gymnasia, Scholae, et quaevis alia publicae institutionis loca in temporali nostra Ditione existentia regi, et gubernari usque in praesens consueverunt, illarum tenores, licet specifica et individua mentione dignos, hic etiam de verbo ad verbum pro insertis habentes, simili Apostolica Auctoritate harum serie infirmamus, abrogamus, et abolemus.

Motu insuper, scientia, deliberatione, ac potestatis plenitudine paribus dictas Universitates Studiorum, Gymnasia, Scholas aliaque publicae institutionis loca, illarumque Personas, res, bona, jura, et proprietates ab Administratione, jurisdictione, auctoritate, potestate, regimine, ac subjectione quarumcumque Congregationum, Collegiorum, Magistratuum, Tribunalium, et aliorum quorumcumque, quibus etiam ab antiquissimo tempore subsint, etiam si sint Sanctae Romanae Ecclesiae Cardinales, ac Sanctae Sedis de Latere Legati, ex nunc in posterum segregamus, separamus, secernimus, eximimus, ac liberamus; easdemque Universitates, Gymnasia, Scholas, aliaque publicae institutionis loca perpetuo committimus, concredimus, et subjicimus curae, administrationi, regimini, ac potestati Episcoporum, aliorumque Moderatorum in antedictis ordinationibus designatorum cum facultatibus, praeeminentiis, juribus, ac muneribus in ipsis ordinationibus nominatim expressis, et non aliter, nec alio modo.

Ut autem huic tam gravi negotio, quoad ejus fieri possit, opportune consulere, atque insertarum Ordinationum pro salubri Studiorum regimine stabili methodo prospicere valeamus, peculiarem nonnullorum Venerabilium Fratrum nostrorum Sanctae Romanae Ecclesiae Cardinalium infra nominandorum Ecclesiasticam Congregationem perpetuo mansuram vigore praesentium erigimus, instituimus, ac deputamus, eidemque omnimodam in Studiorum Universitates, Gymnasia, Scholas, aliaque publicae institutionis loca in tota nostra temporali ditione, potestatem ac jurisdictionem ad formam supradictarum ordinationum perpetuo concedimus, ac tribuimus, atque ut a nemine in praemissorum exercitio quacumque de causa, sub quovis titulo, jure, praetextu, colore, auctoritate, ac potestate impediri, turbari, vel prohiberi unquam possit, districte interdicimus; praefataeque Congregationi plenam, ac liberam concedimus facultatem, juxta casuum, rerum, ac temporum diversitatem, ordinationes ipsas declarandi, interpretandi, accommodandi, et extendendi, sublata cuilibet, etiam expressa mentione digno, facultate in similibus quoque casibus, et ex identitate rationis, aut quovis alio titulo, causa, vel praetextu easdem interpretandi, declarandi, accommodandi, et extendendi.

Digitized by Google

Ad hujusmodi vero Ecclesiasticam Congregationem hac prima vice constituendam, praeter Venerabiles Fratres nostros Sanctae Romanae Ecclesiae Cardinales Julium Mariam de Somalia Sacri Collegii Decanum, et Vice-Cancellarium, uti nostrum Secretarium Status, Bartholomeum Pacca, uti Sanctae Romanae Ecclesiae Camerarium, Placidum Zurla, uti nostrum in Urbe Vicarium Generalem, Franciscum Xaverium Castiglioni, uti Congregationis Indicis Praefectum, et Franciscum Guidobono Cavalchini uti Praefectum Congregationis Boni Regiminis, eorumque in respectivo officio perpetuis futuris temporibus Successores, dilectos pariter Filios Nostros Sanctae Romanae Ecclesiae Cardinales Emmanuelem de Gregorio, et Franciscum Bertazzoli nominamus, eligimus, ac deputamus, eumdemque Franciscum Cardinalem Bertazzoli hujusce Congregationis Praefectum instituimus, atque in ipsius Congregationis Secretarium designamus dilectum Filium Joannem Soglia Presbyterum, et Familiarem Nostrum; eosque omnes, et singulos hoc jure, munere, ac nomine frui, insigniri, et nuncupari debere statuimus. Eveniente autem obitu, vel diuturna absentia, sive altera causa, ob quam aliquis eorum, qui non ratione officii, sed libera deputatione Nostra in praedictam Congregationem cooptatus est, ab eadem recesserit, alium in ipsius locum subrogandi Nobis, ac pro tempore existentibus Romanis Pontificibus Successoribus Nostris facultatem reservamus.

Decernentes hasce Nostras Literas, et in eis contentas quascumque res etiam ex eo quod quilibet interesse habentes, vel habere praetendentes vocati, et auditi non fuerint, ac praemissis non consenserint, nullo unquam tempore de subreptionis, vel obreptionis, aut nullitatis vitio, seu intentionis Nostrae, vel alio quolibet etiam substantiali defectu notari, impugnari, aut alias infringi, suspendi, restringi, limitari, vel in controversiam vocari, seu adversus eas restitutionis in integrum, aperitionis oris, aut aliud quodcumque juris, vel facti, aut justitiae remedium impetrari posse, sed semper et perpetuo validas et efficaces existere, et fore, suosque plenarios at integros effectus sortiri, ac obtinere, et ab omnibus ad quos spectat, et spectabit quomodolibet in futurum inviolabiliter observari, ac supradictis Universitatibus, Gymnasiis, Scholis, et Locis, nec non Personis quorum favorem praesentes Nostrae Literae concernunt, perpetuis futuris temporibus plenissime suffragari debere, neque ad probationem, seu verificationem quorumcumque in iisdem praesentibus narratorum unquam teneri, nec ad id in judicio, vel extra cogi, seu compelli posse, et si secus super his a quoquam quavis auctoritate scienter, vel ignoranter contigerit attentari, irritum, et inane esse, ac fore volumus, et declaramus.

Digitized by Google

Non obstantibus de jure quaesito non tollendo, aliisque Nostris et Cancellariae Apostolicae Regulis, nec non dictarum Uniuersitatum, Gymnasiorum, Scholarum, et aliorum Locorum etiam confirmatione Apostolica, vel quavis firmitate alia roboratis statutis et consuetudinibus, privilegiis quoque, indultis et concessionibus, quamvis expressa, specifica, et individua mentione dignis; quibus omnibus et singulis, eorum totis tenoribus, ac formis praesentibus pro insertis habentes, ad praemissorum effectum latissime et plenissime, ac specialiter et expresse derogamus, caeterisque contrariis quibuscumque.

Nulli ergo omnino hominum liceat hanc paginam Nostrarum Confirmationis, Approbationis, Statuti, Ordinationis, Praecepti, Liberationis, Absolutionis, Segregationis, Separationis, Commissionis, Subjectionis, Erectionis, Institutionis, Deputationis, Nominationis, Jussionis, Derogationis, Decreti, ac Voluntatis infringere, vel ei ausu temerario contraire: Si quis autem hoc attentare praesumpserit indignationem Omnipotentis Dei, ac Beatorum Petri et Pauli Apostolorum se noverit incursurum.

Datum Romae apud Sanctum Petrum V. Kalendas Septembris Anno Incarnationis Dominicae Millesimo octingentesimo vigesimo quarto, Pontificatus Nostri Anno Primo.

Digitized by Google

REGULAE

SCHOLARUM PRIVATARUM

EX PRAESCRIPTO ARTICULI CCC. CONSTITUTIONIS

QUOD DIVINA SAPIENTIA

TITULUS I.

De Magistris privatis, eorumque approbatione.

1. *In posterum cum Romae tum in Provinciis Ecclesiasticae Ditionis privatam scholam vel gratuitam aperire liceat nemini, qui id faciendi legitima potestate careat.*

2. *Privata schola instituta censebitur, simul ac pueri aut puellae plusquam tres, eruditionis causa, unum in locum congregentur.*

3. *Privatim docendi potestas, si de Scholis elementariis agatur, in Urbe a Cardinali Vicario, et alibi ab Episcopis, seu locorum Ordinariis facienda est. Scholae elementariae censentur, ubi nihil docetur praeter ea, quae subsequenti art. 16. praescripta sunt.*

4. *Praeter has scholas elementarias, si quam Cardinalis Vicarius in*

TITOLO I.

De' Maestri privati, e della loro approvazione.

1. Niuno da ora in poi potrà aprire Scuola privata anche gratuita in Roma, e nello Stato Ecclesiastico senza la debita licenza.

2. S'intenderà aperta una scuola privata ogni volta, che si aduneranno nello stesso luogo più di trè persone, per essere istruite nelle lettere e nelle scienze.

3. La licenza di aprire Scuola privata elementare si accorderà in Roma dall' Eminentissimo Sig. Card. Vicario, e nelle Città, ed altri luoghi dello Stato dai Vescovi o dagli Ordinarj. Per le Scuole elementari s'intendono quelle, in cui l'insegnamento non si estende oltre a ciò, che è prescritto nell' Art. 16.

4. L'Eminentissimo Sig. Card. Vicario in Roma, ed i Vescovi nello Stato,

Digitized by Google

Urbe, vel in suis Dioecesibus Episcopi, altioris eruditionis scholam probare velint, id ne faciant, inconsulta S. Congregatione Studiorum, a qua lege solutae sunt privatae Scholae ad Clericorum institutionem, de quibus singuli Episcopi, uti sibi videbitur, ita statuant.

volendo oltre le dette Scuole elementari approvare alcun' altra Scuola privata, ne daranno partecipazione alla S. Congregazione degli Studj. Si eccettuano le Scuole private per la istruzione de' Chierici, intorno alle quali sarà in facoltà di ciascun Vescovo prendere liberamente quelle provvidenze, che giudicherà più opportune.

5. *Quaevis docendi permissio scripto detur ad formam literarum, quae* patentes *dicuntur, et quotannis prorogari oportebit, sublata cuilibet potestate permissiones ejusmodi ad longius, vel indefinitum tempus concedendi.*

5. Ogni licenza si darà in iscritto a forma di lettere patenti, e dovrà rinnovarsi ogni anno, interdetta la facoltà di dare licenze a tempo più lungo o indeterminato.

6. *Si quis privatim doceat, qui legitimam docendi permissionem, aut ejus prorogationem, cum primae concessionis tempus exactum est, non obtinuerit, pro fraude rei mulctabitur poena suspensionis a munere aut perpetuae, aut certo dierum spatio definitae.*

6. Chiunque aprirà Scuola privata senza la debita licenza, ovvero scorso il termine della medesima, proseguirà a far la scuola senza averne ottenuta la conferma, sarà punito colla privazione temporanea o perpetua dell'uffizio, secondo la diversità de' casi.

7. *Permissio docendi iis tantum detur, qui idoneis testificationibus comprobaverint:*

7. Non si accorderanno le licenze, se non a quelle persone, le quali con legittimi documenti comproveranno:

I. Se in ditione Ecclesiastica, aut natos, aut legitimum domicilium adeptos esse:

I. Di essere native dello Stato, o di avervi acquistato il domicilio legale:

II. Ingenuis ortos parentibus, unos et viginti annos explevisse, exhibita ad faciendam fidem testificatione Baptismatis:

II. Di essere di onesti natali, e di aver compito almeno l'età di anni 21, esibendone la fede del Battesimo:

III. Religionis et morum integritatis specimina semper dedisse:

III. Di aver sempre dato saggio di Religione, e di buoni costumi:

Digitized by Google

IV. Nunquam de crimine quovis postulatos, nec ulli sordidae arti vacasse:

V. Nullo morbo laborare, quo inficiat alii possint: Prorsus autem nulli Magistri eligentur, quos ob insignem corporis deformitatem nullo in pretio Discipuli habituri sint.

8. *Praeterea Petitor ad docendum idoneus a tribus viris erit judicandus, qui eum periclitabuntur; eosque Cardinalis Vicarius in Urbe, et in aliis Civitatibus et locis Episcopi designabunt.*

9. *Curandum erit, ut Scholae puerorum Presbysteris, aliisque viris, qui uxorem non habeant, quoad res sinunt, committantur.*

10. *Ludi magister approbatus, antequam docendi munus suscipiat, coram Cardinali Vicario, vel Episcopo, aliave persona Ecclesiastica ab eisdem constituta, fidem catholicam profiteatur, secundum formam a Pio IV. praescriptam, quam professionem rursus emittet, cum ei singulis annis literae patentes renoventur.*

11. *Praescriptionibus, quae hactenus factae sunt, Magistri etiam, qui Coadjutores dicuntur, omnino teneantur, eisque nullum jus esto, neque in locum ipsius Magistri succe-*

IV. Di non essere mai state inquisite per qualsivoglia delitto, e di non avere esercitato alcun arte vile:

V. Di non essere affette di alcuna malattia che possa comunicarsi; e si avrà anche in vista di non ammettere persone, le quali per notabile deformità di corpo non siano per riscuotere dagli Scolari il dovuto rispetto.

8. Oltre di ciò il Concorrente dovrà dar prova della sua idoneità ad insegnare per mezzo dell' esame, che si farà da tre persone da deputarsi in Roma dall' Eminentissimo Sig. Card. Vicario, e nelle Città e luoghi dello Stato dai Vescovi.

9. Si procurerà di affidare per quanto è possibile le Scuole private de' fanciulli a' Sacerdoti, o ad altre persone non conjugate.

10. Ogni Maestro approvato, prima di assumere l'esercizio della Scuola, dovrà fare alla presenza dell' Eminentissimo Sig. Card. Vicario, o del Vescovo, ovvero di altra persona Ecclesiastica deputata dai medesimi, la *professione di Fede*, secondo la formola prescritta da Pio IV., e la dovrà ripetere ogni anno nella rinnovazione della *Patente*.

11. Alle prescrizioni degli articoli precedenti saranno soggetti i Maestri *Coadjutori*, ossiano i *sotto-Maestri*, i quali però non avranno diritto nè di succedere al Maestro, nè di ritenere Scuo-

Digitized by Google

dendi, neque scholam seorsum habendi, nisi fuerint literas patentes, seu legitimam facultatem consequuti.

la separata, senza avere riportato la patente di *Maestro*.

TITULUS II.

De Scholis, et elementaria institutione.

12. *Scholae aeque una ab altera distabunt. Romae mos antiquus maneat: distant enim una ab altera centum cannas; nulla autem detur exceptio, nisi ob gravem et justam causam, de qua Cardinalis Vicarii sit judicium. In Provinciis Ditionis Ecclesiasticae Episcopi suo arbitratu, et habita locorum ratione statuant, quantum scholae distare debeant.*

13. *Magistrorum liceat nemini alio transferre scholam, nisi Episcopus, ejusque Deputatus facultatem ei fecerit, eamque scripto declararit.*

14. *Scholae collocandae sunt in aedibus, quae pro numero discipulorum tum magnitudine amplae, tum scamnis instructae sint, sole atque aere libero, a tabernis aliisque locis tumultuosis et frequentibus remotae, omnibus denique rebus praeditae, quae necessariae sunt. Erit Magistrorum ea curare, quae ad decorem et munditiem scholarum pertinent.*

TITOLO II.

Delle Scuole, e materie della istruzione elementare.

12. Ogni Scuola dovrà avere una giusta distanza dalle altre. In Roma si manterrà l'antica legge della distanza di cento canne architettoniche, e non sarà fatta eccezione, se non in qualche caso, in cui concorrano speciali motivi da esaminarsi dall' Eminentissimo Sig. Card. Vicario. Nelle altre Città e luoghi dello Stato i Vescovi determineranno la distanza, secondo le circostanze locali, ed il loro prudente arbitrio.

13. Non sarà permesso ad alcun Maestro di cambiare il luogo ove ritiene la scuola, senza una espressa licenza del Vescovo o del suo Deputato.

14. Le camere destinate alle Scuole dovranno essere ampie, e fornite di panche in proporzione del numero degli Scolari, ventilate, abbondanti di luce, lontane dalle bettole e da altri luoghi clamorosi, separate e libere da qualunque uso domestico, e corredate di ogni comodo necessario. Sarà cura de' Maestri il tenere le Scuole colla dovuta decenza e pulizia.

Digitized by Google

15. *In unaquaque schola imago Redemptoris nostri Jesu Christi, ejusque Sanctissimae Matris Mariae ante oculos posita sit.*

16. *In privatis scholis Elementariis haec trádantur*

1. *Doctrina Christiana,*
2. *Ratio legendi et scribendi,*
3. *Elementa Linguae Italicae,*
4. *Prima rudimenta Linguae latinae,*
5. *Arithmetica,*
6. *Calligraphia, et prima elementa Geographiae, et historiae cum sacrae tum profanae.*

17. *In literis patentibus significandum erit, an Magistro potestas facta sit, haec omnia superiori articulo indicata, an eorum partem aliquam pueros docendi.*

18. *Doctrina Christiana in omni Schola, et unicuique Discipulo omnium classium tradenda erit, juxta expositionem Cardinalis Bellarmini, aut alterius probati scriptoris, seque Magistri, in ea tradenda et explicanda, captui puerorum accommodent.*

15. In ciascuna Scuola vi sarà la immagine del Nostro Divin Redentore GESU' CRISTO, e della Sua Santissima Madre MARIA.

16. Nelle Scuole private elementari s'insegnerà

1. La Dottrina Cristiana,
2. Il leggere, e lo scrivere,
3. Gli elementi di lingua italiana,
4. I primi rudimenti della grammatica latina,
5. L'Aritmetica,
6. La Calligrafia, i principj di Geografia, e di Storia sacra e profana.

17. Nella patente dovrà esprimersi, se il Maestro sia abilitato ad insegnare o tutto, o una parte determinata di ciò, che si è indicato nell' articolo precedente.

18. L' insegnamento della Dottrina Cristiana sarà comune a tutte le Scuole, e a tutte le Classi, e si farà uso del Catechismo del Bellarmino, o di altro approvato nella Diocesi, proporzionandone la istruzione alla capacità de' Giovanetti.

TITULUS III.

De Pueris in Scholas recipiendis.

19. *Nullus puer in Scholas recipiatur quinque annis minor, scabie, alio-*

TITOLO III.

Dell' ammissione de' Fanciulli alle Scuole.

19. Niun Fanciullo potrà essere ammesso alle Scuole, se non avrà compiti

Digitized by Google

ve hujusmodi morbo, quo caeteri infici possint, laborans, deindeque morbo adventante, puer removendus e Schola, quoad convaluerit omnino.

gli anni cinque di età, e non sia libero da qualunque male cutaneo, o altro che possa comunicarsi, e sopravvenendo ad alcuno tali malattie, dovrà escludersi dalle Scuole fino alla perfetta guarigione.

20. *Neque ii recipiendi, qui ob vitiosos habitus, aut gravem culpam ab alia Schola ejecti sint, nisi meliorem vitae rationem inierint; qua de re Deputatus judicium ferat.*

20. Non potranno neppure riceversi que' fanciulli, che per viziose abitudini, o per qualche altra grave mancanza fossero stati espulsi da altra Scuola, qualora non diano prove di emendazione a giudizio del Deputato.

21. *Nemo in Discipulorum numerum referendus erit, nisi Magistro a Parentibus, vel Propinquis, eisque orbatus, a Tutore vel aliis quibus curae sit, adducatur.*

21. Il fanciullo dovrà essere presentato al Maestro dai Genitori o Parenti, ed in mancanza di questi dai Tutori, o da altre persone, che ne abbiano assunta la cura.

22. *Quemque Discipulorum accedere oportet instructum libris, caeterisque rebus ad suam institutionem necessariis, et Schola assiduum esse, in eaque non solum modestiam, sed etiam pro sua conditione externam munditiem praeferre.*

22. Ogni Scolare dovrà essere fornito di libri, carte etc. necessarj per la propria istruzione, e frequentare la Scuola non solo con modestia, ma ancora con pulizia esteriore secondo la propria condizione.

23. *Magistrorum liceat nemini Discipulos recipere plus sexaginta, et simul ac Discipuli amplius triginta extiterint, Magister Coadjutor adhibendus erit, isque ea ratione approbatus, de qua supra dictum est.*

23. Niun Maestro potrà ricevere un numero maggiore di *sessanta* Scolari, e quando il numero oltrepassi i *trenta*, sarà obbligato a tenere il sotto-Maestro approvato nel modo detto di sopra.

24. *Cardinalis Vicarius in Urbe, et Episcopi in suis Dioecesibus, pro varietate locorum et personarum, maximum et minimum definiant mercedis menstruae, quam Magister institu-*

24. L'Eminentissimo Sig. Card. Vicario in Roma, ed i Vescovi nello Stato, secondo la diversità dei luoghi e delle persone, determineranno il *maximum*, ed il *minimum* dello stipendio mensuale, che il

Digitized by Google

tionis causa poterit a singulis Discipulis exigere; et si quae controversiae inter Magistros, et Discipulorum Parentes, aut Tutores oriantur de mercedibus non solutis, summam causae cognoscant, et controversiam aequo modo ac breviter dirimant.

Maestro potrà esigere per ciascun fanciullo, che riceve alla Scuola; e decideranno economicamente ogni controversia che insorgesse tra Maestri, Parenti, o Tutori degli Scolari sulle mensualità non pagate.

TITULUS IV.

De officio Magistrorum privatorum.

25. *Distribuendi a Magistro Discipuli erunt in varias classes, unumquemque pro modulo ingenii sui ad certam classem adscribendo. Assignabit etiam suam cuique sedem, eamque certam et fixam in scamno illius classis, cui addictus est.*

26. *Discipulorum nomen, cognomen, aetatem, item nomen Parentum eorumque conditionem, et domicilium diemque et annum, quo quisque inter Discipulos admissus, et classem in qua collocatus est, in libro describat.*

27. *Notetur in eodem libro, quemadmodum singuli Discipuli se gerant, qui quotidie abfuerint, diesque quo quis cessaverit in Scholam accedere, ejusque rei causa, si quam attulit, ut de singulorum agendi ratione Parentes, aut Tutores admoneantur.*

28. *Auspicandus ludus semper ab ea prece, qua pueri actiones diei omnes*

TITOLO IV.

Prescrizioni da osservarsi dai Maestri.

25. Ogni Maestro distribuirà i suoi Scolari in varie classi, secondo la capacità di ciascuno. Assegnerà ad ognuno di essi un posto fisso nelle panche di quella classe a cui è addetto.

26. Dovrà iscrivere in un Registro il nome, cognome, età di ciascuno Scolare, il nome de' suoi Genitori, la loro professione e domicilio, il giorno dell' ammissione, e la classe in cui è stato collocato.

27. Nello stesso Registro noterà i portamenti degli Scolari, le loro mancanze alla Scuola per avvisarne i Parenti, o gli altri che ne hanno cura, il giorno in cui lo Scolare abbia del tutto cessato d'intervenire alla Scuola, non che il motivo della sua partenza.

28. Si darà sempre principio alla Scuola con qualche preghiera, nella qua-

Digitized by Google

ad Deum referant, divinaeque gratiae auxilium implorent.

29. *Magistri agant cum Parochis aut Rectoribus Ecclesiae proximioris, ut pueri quotidie idoneam habeant opportunitatem audiendae Missae; Magistri, aut eorum Coadjutores plurimam curam et diligentiam adhibeant, ut juvenes omni modestia ac pietate Sacris intersint, et saltem bis quolibet mense ad Sacramentum Poenitentiae accedant.*

30. *Vespere sub finem Scholae actus Theologicarum Virtutum eliciant; et feria quarta, ac sabbato litaniae Deiparae Virginis recitentur.*

31. *Magistri continuo aderunt in Schola, cum ingredi pueri incipiunt, nec ut legittime absint, ea excusatione utantur, quod Magistrum Coadjutorem interim in schola reliquerint; sola autem necessitatis causa ad eos excusandos justa et idonea habenda erit.*

32. *Si Magister in morbum incidat, Deputatum intra dies tres ejus rei certiorem faciat, ut durante morbo rationibus Scholae provideat, virum sibi probatum eidem Scholae praeficiendo, cui Magister gratificari de suo debet. Neque valetudinis, neque alia de causa licebit unquam Magistris partes muneris sui, injussu Episcopi aut Deputati, alteri cuicumque committere.*

le i fanciulli dedicheranno al Signore tutte le opere della giornata, implorando gli ajuti della sua grazia.

29. I Maestri si concerteranno coi Parrochi o Rettori delle Chiese circonvicine, affinchè i fanciulli per quanto sia possibile abbiano il comodo di sentire la S. Messa ogni mattina. I Maestri, o i sotto-Maestri invigileranno attentamente, che i Giovani assistano alla S. Messa con ogni modestia e devozione, e si confessino almeno una volta in ciascun mese.

30. Nel dopo pranzo sul finir della Scuola si reciteranno gli Atti delle Virtù Teologali, e nei giorni di Mercoledì e Sabato le Litanie della B. Vergine.

31. I Maestri si troveranno sempre presenti nella Scuola all' ingresso degli Scolari, dalla quale non potranno allontanarsi neppure per brevissimo tempo senza una grave necessità, nè gioverà a scusarli il pretesto di lasciare in loro vece il sotto-Maestro.

32. In caso di malattia il Maestro dovrà avvisarne entro il termine di tre giorni il Deputato, affinchè provveda durante la malattia all' esercizio della Scuola, destinandovi persona di sua fiducia da gratificarsi dallo stesso Maestro. Nè per ragione di malattia, nè per qualunque altro motivo il Maestro, senza permesso del Vescovo o del Deputato, potrà valersi di qualsivoglia persona a supplire le sue veci.

Digitized by Google

33. *Curabit autem Magister, ut silentium et ordo in Schola omnino servetur, et intentis oculis omnium Discipulorum mores intueatur; neque eam praetermittat institutionis partem tradere, quae ad civilem vitae cultum pertinet, ut pueri a prima aetate consuescant, inurbanos quosdam et rudes agendi, loquendique modos evitare; ob eamque causam alicujus auctoris liber in singulis Scholis habeatur, certo intra hebdomadam die legendus, cujus praeceptis pueri ad omnem urbanitatem excolantur.*

34. *Magistri cum judicaverint aliquem Discipulorum poena afficiendum esse, id faciant admodum moderate, et omnis animadversio et castigatio iracundia verborumque contumelia prorsus vacet. Quandoque etiam poterunt uti scutica ex cannabe, aliave hujusmodi materia contorta sine nodis, manuum palmam percutiendo: vetantur tamen caeteras corporis partes percutere, et diverberare; qui contra fecerint poena multabuntur, praesertim si tenui puerorum corporis constitutioni aliquid mali attulerint.*

35. *Si castigatio corrigendo Discipulo non sufficiat; et praecipue, si quis exemplo pravisque moribus noceat aliis, Magister rem omnem ad Deputatum deferat, qui aut e Schola*

33. Il Maestro dovrà far osservare nella Scuola il più esatto silenzio, e buon ordine, ed userà la più grande vigilanza sopra il costume degli Scolari. Attenderà ancora a quella parte di educazione, che riguarda la buona creanza, affinchè i fanciulli si avvezzino dalla prima età a fuggire certi modi di conversare e di parlare improprj o indecenti; ed a questo effetto si farà uso in ogni Scuola di un libro, che contenga i precetti corrispondenti, da leggersi ogni settimana in un giorno determinato.

34. I Maestri nelle punizioni che crederanno necessarie correggeranno i loro Scolari con mortificazioni o con altre penitenze discrete, guardandosi sempre da ogni maniera mal misurata, e molto più da parole oltraggiose o indecenti. Potranno ancora in qualche caso fare uso moderato della sferza, formata di semplici funicelle senza nodi, percuotendo la palma delle mani, restando vietato qualunque altro castigo sulla persona; e saranno strettamente responsabili di ogni contravvenzione, specialmente poi nel caso, che in qualsivoglia modo venissero a nuocere alla tenera complessione de' fanciulli.

35. Se il castigo non giova alla emendazione di uno Scolare; e specialmente, se pel cattivo esempio o scostumatezza recasse nocumento agli altri, il Maestro dovrà darne parte al Depu-

Digitized by Google

Discipulum ejiciet, aut aliter providebit, prout res postulaverit.

36. *Scholae privatae incipiant Nonis Novembris; singulis diebus habeantur, vacent his, qui sequuntur:*

I. Dominicis, aliisque festis diebus.

II. Quolibet die Jovis, nisi in hebdomada alius sit dies, quo Schola vacet.

III. A meridie vigiliae Nativitatis Domini ad posterum Circumcisionis diem.

IV. A Dominica Quinquagesima ad feriam quartam Cinerum, quo die horis pomeridianis doceatur.

V. A feria quinta majoris hebdomadae ad feriam quartam Paschatis.

VI. Tribus diebus festis Pentecostes.

VII. Et viginti diebus ab Idibus Octobris ad Nonas Novembris.

37. *Schola cum mane tum vespere ad tres horas producatur. A qua hora initium docendi faciendum sit, Episcopi decernant pro temporum, regionum, ac locorum varietate.*

tato o per escluderlo dalla Scuola, o per prendere altre opportune provvidenze secondo i casi.

36. Le Scuole private incominceranno il dì 5. Novembre, e continueranno in tutti i giorni dell' anno eccettuati i seguenti:

I. Le Domeniche, ed altri giorni Festivi di precetto.

II. I Giovedì di ogni settimana, nella quale non s'incontri altro giorno di vacanza.

III. Le Feste Natalizie, cioè dal dopo pranzo del dì 24. Decembre fino al giorno due Gennajo esclusivamente.

IV. Gli ultimi tre giorni di Carnevale, e la mattina del giorno delle Ceneri.

V. I sei giorni dal Giovedì Santo al Martedì dopo Pasqua.

VI. Li tre giorni della Pentecoste.

VII. Ed i venti giorni delle Ferie Autunnali, cioè dalli 15. di Ottobre alli 5. di Novembre.

37. Le Scuole dureranno tre ore nella mattina, e tre nel dopo pranzo: l'ora in cui dovranno aver principio si stabilirà dai Vescovi, secondo la varietà delle stagioni, de' climi, e di altre circostanze locali.

Digitized by Google

TITULUS V.

De Scholis Puellarum.

38. *Nulla Foemina aperire Scholam poterit, nisi patentibus literis a D. Cardinali in Urbe Vicario, et ab Episcopis in ipsorum Civitatibus et Dioecesibus, eam facultatem* ad annum *duraturam obtinuerit; et elapso anno, nisi eadem facultas renovetur, in eas poenas Articulo* 6. *sancitas incurret.*

39. *Nec ulla mulier in Magistrarum album recipiatur, nisi unum et viginti aetatis annum expleverit, et vitae ac morum honestate a proprio Parocho commendetur.*

40. *Praeterea nulla Magistra deligatur, nisi Examinatoribus per Episcopum delegatis se probaverit in doctrina Christiana esse adeo instructam, ut ad eamdem puellis pro ipsarum captu tradendam et explanandam idonea habita sit.*

41. *Scholae Magistrarum ex veteri consuetudine triginta cannas in Urbe distabunt; poterit tamen Cardinalis Vicarius ob aliquam peculiarem et justam causam indulgere, ut aliqua Schola breviori intervallo distet.*

TITOLO V.

Delle Scuole delle Fanciulle.

38. Niuna Donna potrà aprire Scuola senza la Patente, ossia l'approvazione in iscritto da darsi *ad annum* dal Sig. Card. Vicario in Roma, e dai Vescovi nelle loro Città e Diocesi; ed alla fine di ogni anno dovrà ottenerne la conferma, altrimenti sarà soggetta alle pene stabilite nell' Articolo 6.

39. Non si ammetterà alcuna per Maestra, la quale non abbia almeno compito l'età di anni 21, e non faccia costare della sua nascita, educazione, e specchiata onestà per mezzo di attestato del proprio Parroco.

40. Oltre di ciò niuna Maestra sarà approvata, se prima per mezzo di esame da farsi da persone deputate dal Vescovo, non avrà dato saggio di essere istruita nella dottrina Cristiana in maniera, che sia abile ad insegnarla, ed a spiegarla alle Fanciulle, adattandosi alla loro capacità.

41. Le Scuole delle Maestre in Roma dovranno secondo l'antico uso distare trenta canne architettoniche l'una dall' altra; salva al Card. Vicario la facoltà di permetterle in qualche caso particolare, e per giusti motivi ad una distanza minore.

Digitized by Google

42. *Episcopi arbitratu suo, prout sibi res ac rationes locorum postulare videantur, spatium inter Scholas definiant.*

43. *Magistrae doctrinam Christianam puellas doceant, et opera mulierum propria: rationem legendi et scribendi ne tradant, nisi eis peculiaris potestas data sit.*

44. *Cardinalis Vicarius in Urbe, et Episcopi in Ditione Ecclesiastica, pro singulari eorum prudentia permittere alicui Magistrae poterunt, ut pueros et puellas in suam Scholam recipiat.*

45. *Ejusmodi permissiones tribuantur hisce conditionibus.*

I. Ut pueri a puellis discreti retineantur, ne uti familiariter possint.

II. Ut pueri, vix dum quintum aetatis annum attigerint, e Schola dimittantur, ne exceptis quidem filiis Magistrarum.

46. *Puellarum index a Magistris habeatur, prout praescriptum est art. 26.*

47. *Conditiones item et leges, in superioribus articulis latae, Magistras adstringunt in iis omnibus, quae possunt ad mulierum genus pertinere.*

42. Si lascia al prudente arbitrio de' Vescovi il determinare quelle distanze, che crederanno più opportune, secondo le circostanze de' Luoghi.

43. Le Maestre insegneranno la Dottrina Cristiana, ed i lavori da donna. Volendo insegnare anche a leggere e scrivere, ne dovranno riportare una speciale approvazione.

44. Il Card. Vicario in Roma, ed i Vescovi nello Stato, potranno secondo la loro prudenza permettere a qualche Maestra di ricevere alla scuola fanciulli e fanciulle promiscuamente.

45. Tali licenze si accorderanno sotto le due espresse condizioni,

I. Che i Fanciulli si tengano separati dalle Fanciulle in maniera, che non possano praticare, e addimesticarsi fra loro.

II. Che i Maschi, appena compiti gli anni cinque, debbano assolutamente escludersi dalla Scuola, non eccettuati i figli delle Maestre.

46. Dovranno le Maestre tenere il Registro delle Fanciulle a forma dell' Art. 26.

47. Similmente le Maestre saranno soggette alle altre disposizioni degli articoli precedenti in quelle cose, che possono adattarsi alla diversità del sesso.

Digitized by Google

TITULUS VI.

De exsecutione harum Regularum.

48. *Cum Romae, tum in caeteris Civitatibus et Oppidis, ubi privatae extant Scholae, Cardinalis Vicarius, et Episcopi, in sua quisque Dioecesi, aliquot viros delegabunt, qui curam earumdem Scholarum et rationem suscipiant. In civitatibus magna frequentia florentibus privatae Scholae in regiones dividantur, et singulis regionibus, singuli aut bini Deputati praeficiantur.*

49. *Regendis Scholis puellarum, Episcopi, si eis videbitur, pro Deputatis mulieres adhibere possunt, quae sint eximiae prudentiae, eique muneri pares.*

50. *Deputati identidem Scholas lustrabunt, ut cognoscant an Magistri et Magistrae, uti par est, officium suum exequantur, et negligentes in explendo munere severe moneant, non tamen coram Discipulis. Si monitiones non prosint, Deputatus id Episcopo renunciet, qui prout res postulet, providebit.*

51. *Deputati cum Discipulorum, tum Magistrorum et Magistrarum vitam et mores sedulo observabunt, et potestatem habebunt Discipulos pericli-*

TITOLO VI.

Della esecuzione del presente Regolamento.

48. In Roma, ed in tutte le Città e luoghi, ove sono Scuole private, il Card. Vicario, ed i Vescovi nelle loro Diocesi deputeranno alcune persone a loro arbitrio, le quali abbiano la cura e direzione di tali Scuole. Nelle Città popolose le Scuole medesime saranno ripartite fra più Deputati.

49. Per le Scuole delle Maestre il Vescovo potrà, se lo creda, destinare in vece del Deputato una o più Donne di specchiata prudenza, e capaci di adempiere un tale officio.

50. Dovranno i Deputati recarsi di tratto in tratto nelle Scuole per conoscere, se i Maestri e le Maestre adempiano esattamente il loro dovere, e dovendoli ammonire di qualche mancanza, si asterranno dal far ciò in presenza degli Scolari. Se le ammonizioni non saranno sufficienti, il Deputato ne farà rapporto al Vescovo, che prenderà le convenienti provvidenze.

51. I Deputati invigileranno specialmente sulle massime e sul costume non solo degli Scolari, ma anco de' Maestri e delle Maestre, ed avran-

Digitized by Google

tandi, ut intelligant an Doctrinam Christianam, et caetera quae in Schola traduntur, probe calleant, et num ab inferiori classe ad superiorem promovendi sint, et viceversa.

no la facoltà di esaminare i fanciulli per conoscere, se siano istruiti nella Dottrina Cristiana, ed in tutto ciò che loro s'insegna nella Scuola, e di farli passare da una classe inferiore alla superiore, e viceversa.

52. *Iidem omni studio et vigilantia in eam curam incumbant, ut Magistri, et praesertim Magistrae puellas doceant articulatim, et recte preces recitare, et abstineant a terrore incutiendo, et ineptis ac superstitiosis quibusdam opiuionibus in puerilem animum inserendis, quae tantum absunt a recta institutione, ut nihil ei magis possit esse contrarium.*

52. I medesimi invigileranno altresì, che i Maestri, ed in specie le Maestre insegnino a recitare correttamente le Orazioni, e si astengano dallo spaventare i fanciulli, e dall' insinuare nella tenera età certe inette, e superstiziose opinioni, che in vece di giovare, pregiudicano assaissimo alla buona educazione.

53. *Post mensem a die promulgationis harum regularum, quaevis docendi permissio, quam Magistri et Magistrae vel ad certam diem, vel in tempus non definitum jam obtinuerant, prorsus irrita fiat.*

53. Dopo un mese dalla pubblicazione del presente Regolamento tutte le Licenze già accordate ai Maestri, ed alle Maestre private per qualunque tempo o determinato, o indeterminato, non avranno più alcuna forza e vigore.

54. *Si quis velit non aliquam unam, sed plures domos ad filios familias instituendos concursare, consequatur necessum erit Cardinalis Vicarii in Urbe, et in Dioecesibus Episcoporum, permissum literis consignatum.*

54. Chiunque vorrà dare lezioni in più case private, dovrà ottenerne la permissione in iscritto dal Card. Vicario in Roma, e dai Vescovi nello Stato.

55. *Erit Cardinalis Vicarii in Urbe, et Episcoporum in Ditione ecclesiastica, non solum has regulas servandas curare, easdemque interpretari, et ad varios casus accommodare, verum etiam ad eas addere, quidquid ra-*

55. Apparterrà al Card. Vicario in Roma, ed ai Vescovi nello Stato non solamente il far eseguire il presente Regolamento, l' interpretarlo, e l' adattarlo ai casi particolari, ma ancora farvi quelle addizioni, che ciascuno di

Digitized by Google

tionibus et consuetudini Dioecesum magis convenire videatur.

56. *In quavis Schola puerorum, et puellarum palam harum regularum exemplum collocatum semper maneat.*

57. *Cardinalis Vicarius in Urbe, et Episcopi, in sua quisque Dioecesi, Magistros et Magistras hisce regulis non obbedientes puniant, eosdem docendi officio vel ad tempus, vel penitus privando, aliisque meritis poenis etiam acerbioribus pro gravitate culpae afficiendo.*

essi crederà più convenienti ai bisogni, ed agli usi della sua Diocesi.

56. In ogni Scuola di fanciulli e di fanciulle si terrà sempre affissa una copia del presente Regolamento.

57. Qualunque trasgressione sarà punita dal Card. Vicario in Roma, o dai Vescovi nello Stato, colla sospensione o privazione dell' officio di Maestro o Maestra, ed anche con pene afflittive secondo la gravità de' casi.

Datum ex S. Congregatione Studiorum die 26. Septembris 1825.

F. CARD. BERTAZZOLIUS PRAEFECTUS

J. Soglia a secretis.

Digitized by Google

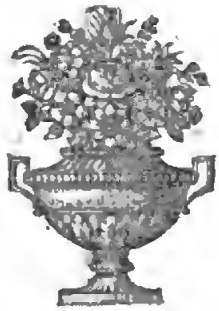

Digitized by Google

ORDINATIONES

S. CONGREGATIONIS STUDIORUM

A SANCTISSIMO DOMINO NOSTRO

LEONE P. P. XII.

PROBATAE, ET CONFIRMATAE.

CAPUT I.

De emeritis stipendiis.

1. *Quivis in publica Universitate Professor, postquam annos quadraginta diligenter suo munere functus erit, immunitatem habeat a docendo, et integrum stipendium quoad vixerit.*

2. *Qui eo tempore non expleto munus deposuerit, impetrare poterit duas tertias partes stipendii, si cum laude annos triginta docuerit, et unam tantum si viginti; eaque de re pro rationum varietate S. Congregationis Studiorum judicium esto.*

3. *Qui ob morbum, unde nulla sit spes evadendi, abdicare cogatur, duas non amittat ex tribus partibus stipendii, si annos triginta legerit, dimidium*

CAPO I.

Delle Giubilazioni.

1. Qualunque Professore di una pubblica Università, dopo aver diligentemente adempito il suo officio per quaranta anni, godrà l'esenzione dall'insegnare, e l'intero stipendio a vita.

2. Chi non compito un tal tempo rinunzierà il suo impiego, potrà ottenere due terzi dello stipendio, se avrà insegnato con lode per trenta anni, e se per venti un terzo soltanto; su di che la S. Congregazione degli Studj giudicherà ne' casi particolari.

3. Chi per malattia incurabile sarà costretto a rinunziare il suo impiego, se abbia insegnato per trenta anni conseguirà due terzi dello stipendio, se

Digitized by Google

si viginti, et tertiam partem si decennium confecerit.

per venti la metà, ed una terza parte, se avrà oltrepassato un decennio.

CAPUT II.

De Defensoribus, et Cancellariis Criminalibus.

4. *Nullus in posterum ad munus Defensoris, aut Cancellarii cum Civilis, tum Criminalis in quavis Curia civili vel ecclesiastica admitti possit, nec Judex constitui ad conficiendum acta criminalia, qui Lauream utrinsque Juris, aut saltem Magisterium, hoc est peritiae suae legitimum documentum, ab aliqua Universitate non obtinuerit.*

5. *Qui hujusmodi Magisterium postulant, necesse erit, ut studiis Logicae, Juris publici, aut Ethicae, et Institutionum Canonicarum, Civilium, et Criminalium operam dederint, idque vel in publica Universitate, aut Gymnasio, vel saltem sub privato Magistro, auctoritate tamen Ordinarii probato, ad praescriptum Ordinationum S. Congregationis Studiorum diei 26 Septembris 1825 art. 4.*

6. *Testificationes de studiis sedulo peractis et absolutis, de honestate Parentum, deque vita et moribus Rectori Universitatis exhibendae sunt; iisque ad faciendam fidem idoneis re-*

CAPO II.

De' Difensori, e Cancellieri Criminali.

4. Non potrà alcuno essere ammesso in avvenire all' officio di Difensore, o di Cancelliere sì Civile, che Criminale in qualsivoglia Curia Laica, o Ecclesiastica, nè esser fatto Giudice Processante, se non abbia ottenuto da qualche Università la Laurea in ambe le leggi, o almeno il Magistero, vale a dire un legittimo attestato della sua capacità.

5. Quelli che vorranno ottenere il Magistero suddetto, dovranno avere studiato la Logica, il Diritto pubblico o l'Etica, e le Istituzioni Canoniche, Civili, e Criminali o in una pubblica Università o Scuola, o almeno sotto un privato Maestro, approvato però dall' Ordinario, secondo le prescrizioni della Sacra Congregazione degli Studj promulgate il dì 26 Settembre 1825 art. 4.

6. Gli attestati del corso degli studj già compito, della buona nascita, e della condotta civile e morale, dovranno presentarsi al Rettore della Università; e riconosciuti degni di fede, sarà of-

Digitized by Google

pertis, Collegii Legalis esto Candidatum periclitari ad normam art. 200, *et* 201 *Constitutionis* „ Quod divina Sapientia „

7. *Deinde se in Curiis Criminalibus exerceant, et in reliquis omnibus Magistratuum auctoritati, publicisque legibus subjecti omnino maneant, quemadmodum de Notariis Civilibus art.* 269 *praedictae Constitutionis edictum est.*

8. *Praescriptione artic.* 77 *Motus Proprii diei* 5 *Octobris* 1824 *Tit. II.* „ De ordinatione Tribunalium Civilium „ *quae Lauream utriusque juris, et forensem exercitationem postulat, Judices quoque Criminales, et Procuratores Fiscales, ejusdem Motus Proprii art.* 97 *designati, omnino teneantur.*

9. *Praeterea quaevis lex, seu constitutio, sive ordinatio tam ecclesiastica, quam civilis, quae Doctoratum, aut Licentiam sacrae Theologiae, seu juris utriusque exigit, ut quis vel ecclesiasticas dignitates, vel officia civilia aut criminalia, vel quarumdam facultatum exercitium obtineat, firma sit, atque integra in posterum servetur.*

ficio del Collegio Legale di esaminare il Candidato a forma degli articoli 200, e 201 della Costituzione „ *Quod divina Sapientia* „

7. Dipoi faranno la pratica nelle Curie Criminali: e nel rimanente saranno del tutto soggetti all' autorità de' Magistrati, ed alle Leggi dello Stato, come viene ordinato dall' artic. 209 della suddetta Costituzione riguardo ai Notari Civili.

8. La prescrizione del Moto Proprio de' 5 Ottobre 1824 Tit. II. „ *Della Organizzazione de' Tribunali Civili* „ in quanto richiede la Laurea dottorale nell' una e l'altra legge, e l' esercizio del foro, si estenderà anche ai Giudici Criminali, ed ai Procuratori Fiscali, di cui si parla nell' articolo 97 del medesimo Moto Proprio.

9. Inoltre qualunque legge, o costituzione, od ordinazione tanto ecclesiastica, che civile, in forza della quale si esiga il Dottorato, o la Licenza in Sacra Teologia, o nell' una e nell' altra Legge per ottenere dignità Ecclesiastiche, Offizj Civili o Criminali, e l'esercizio di alcune professioni, rimanga ferma, e salva in ogni sua parte.

Digitized by Google

CAPUT III.

De infimis operibus Chirurgiae, Pharmaciae, et Veterinariae.

§. 1.

De Matriculis.

10. *Nemini liceat Phlebotomiam, artem obstetriciam, herbariam, dentiducam, et veterinariam facere, subligaria apponere, et medicamenta vel simplicia, vel composita vendere, nisi Matriculam obtinuerit.*

11. *Matricula non concedatur nisi eis, quorum probitas vitae perspecta habeatur, ac duobus annis integris altero praeceptis, altero exercitationi artis vacaverint; quique, probata ipsorum peritia, idonei reperti sint.*

12. *Nulla eorum studii habebitur ratio, nisi operam dederint aut Professoribus Universitatum vel Gymnasiorum, aut saltem iis, quibus ab Episcopis locorum copia docendi facta fuerit, secundum ordinationes diei 26 Septembris 1825 art. 4.*

13. *Collegia Medico - Chirurgica Universitatum cum primi tum secundi ordinis periclitari poterunt horum hominum peritiam, atque iis, quos dignos judicaverint, Matriculam impertire.*

CAPO III.

Delle infime operazioni di Chirurgia, Farmacia, e Veterinaria.

§. 1.

Delle Matricole.

10. Niuno potrà esercitar l'arte di Flebotomo, di Ostetrice, di Semplicista, di Dentista, di Veterinario, e di Brachierajo; nè vendere medicine o semplici o composte, se non abbia ottenuta la Matricola.

11. Si concederà la Matricola a quelli soltanto, che abbiano dato saggio di loro buona condotta, che abbiano studiato per due anni, nel primo cioè la teorica, nel secondo la pratica dell' arte, e che per mezzo dell' esame siano riconosciuti abili nell' esercizio della medesima.

12. Saranno valutati quei soli studj, che siano stati fatti o sotto Professori delle Università e di Scuole pubbliche, o almeno sotto privati Maestri, approvati però dai Vescovi respettivi secondo l'articolo 4 del Regolamento pubblicato nel dì 26 Settembre 1825.

13. I Collegj Medico-Chirurgici delle Università sì primarie, che secondarie, potranno esaminare tali persone, e concedere la Matricola a coloro, che giudicheranno meritevoli.

Digitized by Google

14. *Ubi Universitates non sunt, S. Congregatio Studiorum, quatenus expediat, Examinatores designabit; eisque, auditis Collegiis Medico-Chirurgicis, praescribet, quemadmodum debeant experimenta instituere.*

15. *Hujusmodi experimentorum acta, si edita sint in locis, quae ad quatuor Legationes pertineant, ad Collegium Medico-Chirurgicum Universitatis Bononiensis, si in aliis Provinciis ditionis Pontificiae ad Collegium Medico-Chirurgicum Universitatis Romanae mittantur, ut quam accuratissime perpendant, recte an secus petitores se se probaverint, eosque Matricula donent, qui meriti fuerint.*

16. *Quoties Collegia Medico-Chirurgica conveniunt, aut alicujus experiundi gratia, aut judicii ferendi de eo, qui alibi excussus est, pareant praescripto articulorum 200, et 201 Constitutionis* „ Quod divina Sapientia „

17. *In Matricula singillatim aperteque enunciabitur, quidquid unicuique in arte sua operari licebit; impensae pro hisce Matriculis sunto scutatorum decem nummum, duorum tantum pro Matriculis Obstetricum, nihilque in posterum solvendum erit ad normam articuli 264 ejusdem Constitutionis.*

14. Ove non esistono Università la S. Congregazione degli Studj destinerà gli Esaminatori, se lo crederà espediente, e sentito il parere de' Collegj Medico-Chirurgici, prescriverà ad essi il modo, col quale debbano fare l'esame.

15. Gli atti di tali esami, se siano stati fatti in luoghi, che appartengano alle quattro Legazioni, si spediscano al Collegio Medico-Chirurgico della Università di Bologna; ed al Collegio Medico-Chirurgico della Università di Roma, se siano stati fatti nelle altre Provincie dello Stato Pontificio, affinchè i detti Collegj con la più scrupolosa attenzione considerino, se bene o male si siano portati i Concorrenti, e concedano la Matricola a coloro, che l'avranno meritata.

16. Tutte le volte, che i Collegj Medico-Chirurgici si aduneranno o per esaminare alcuno, o per proferire il giudizio sull' esame fatto altrove, osserveranno ciò che prescrivono gli articoli 200, e 201 della Costituzione „ *Quod divina Sapientia* „

17. Si noteranno nella Matricola ad una ad una, e con chiarezza tutte quelle operazioni, che sarà permesso a ciascuno di eseguire nella sua arte; le spese per queste Matricole saranno di scudi dieci: per quelle delle Ostetrici di scudi due: nè per l'avvenire dovranno sborsare alcun altra somma a forma dell' articolo 264 della stessa Costituzione.

Digitized by Google

18. *Sacra Congregatio Studiorum datis literis ad Moderatores Universitatum providebit, ne turba hujusmodi artes profitentium praeter modum augeatur.*

§. 2.

De biennio Studiorum.

19. *Quivis aliquam ex praedictis artem facere voluerit, unum annum tribuat anatomiae partium, aut proprietatibus earum rerum cognoscendis, in quibus ars ipsa versatur; posteriore anno discat actu operari, quae ipsius artis propria sunt: quae duo subsequentibus articulis recensentur.*

20. *Itaque Phlebotomiam faciens discat Anatomicen partium, seu venarum, per quas sanguis in brachia, in manus et pedes diffunditur, atque rationem incidendi venas, easque obligandi.*

21. *Eorum est*

1. *Mittere sanguinem per incisionem venarum brachii, manus, et pedis tantum.*
2. *Adfigere hirudines.*
3. *Cucurbitulas admovere.*
4. *Cataplasmata apponere, et cauteria infligere.*
5. *Clysteres, fomenta, frictiones, et unctiones adhibere, eaque omnia jussu Medici, et non aliter.*

18. La S. Congregazione degli Studj darà istruzione ai Capi delle Università, affinchè il numero di quelli, che esercitano queste arti non si aumenti oltre il bisogno.

§. 2.

De' due anni di Studio.

19. Chi vorrà esercitare alcuna delle suddette arti impiegherà un anno di studio nell' apprendere l'anatomìa delle parti, o le proprietà degli oggetti dell' arte loro; nel secondo anno apprenderà la pratica delle operazioni proprie dell' arte medesima; delle quali due cose si tratta negli articoli seguenti.

20. Pertanto il Flebotomo imparerà l'anatomìa delle parti, ossia delle vene, per le quali il sangue scorre nelle braccia, nelle mani e ne' piedi, e la maniera d'incidere le vene, e di fasciarle.

21. É loro officio

1. Il cavar sangue per mezzo della incisione delle vene del braccio, della mano, e del piede soltanto.
2. Applicar le sanguisughe,
3. Le Coppette,
4. I Vessicanti, e Senapismi.
5. Far cristeri, fomenti, frizioni ed unzioni; sempre però coll' ordine del Medico.

Digitized by Google

22. *Qui ad instituendas Obstetrices designati fuerint, per Collegia Medico-Chirurgica cognoscent, quidquid eas docere debeant.*

23. *Ad Obstetrices pertinet parturientibus praesto esse omni auxilio atque opera; sed vetantur quodvis pharmacum praescribere, atque in partubus difficilioribus Chirurgum omnino advocent.*

24. *Herbarii perspectas habeant herbas earumque virtutes, et noscant tempus ac modum easdem legendi, conservandique.*

25. *Ipsis liceat vendere indigenas herbas, radices, cortices, flores et semina medicinalia, exceptis purgantibus, somniferis, abortivis, et veneficis, licet ad regnum vegetabile pertinentibus, nisi mandato Medici non verbo, sed scriptura dato: caetera medicamenta non modo quae vocant chimica et composita, sed exotica quaevis, quamvis simplicia, et e regno vegetabili deprompta, nec vendere, atque adeo ne retinere quidem possint.*

26. *Qui dentibus medicinam adhibent, cognoscant anatomiam capitis, et praesertim maxillarum, ac partium cum ipsis cohaerentium, morbos dentium et gengivarum, atque usum instrumentorum, quae usurpanda sunt.*

22. Quelli che saranno destinati ad istruire le Ostetrici, sapranno per mezzo de' Collegj Medico-Chirurgici tutto ciò, che dovranno ad esse insegnare.

23. Le Ostetrici dovranno prestare la loro opera in ajuto delle partorienti; ma si proibisce loro di ordinare qualsivoglia medicamento, e ne' parti più difficili dovranno onninamente chiamare il Chirurgo.

24. I Semplicisti conosceranno le erbe e le virtù delle medesime, il tempo ed il modo di raccoglierle, e di conservarle.

25. Ad essi sarà lecito di vendere l'erbe del proprio paese, le radiche, le corteccie, i fiori, ed i semi medicinali ad eccezione de' purganti, sonniferi, abortivi, e velenosi, benchè appartengano al regno vegetabile, se non abbiano l'ordine del Medico non a voce, ma in iscritto: nè potranno vendere, e neppur ritenere qualunque altra sorta di medicamenti, e non solamente quelli, che chiamano chimici o composti, ma nè anche i semplici, e tolti dal regno vegetabile, allorchè sono nati sott' altro clima.

26. I Dentisti dovranno conoscere l'anatomia della testa, e principalmente delle mascelle, e delle parti coerenti alle medesime, le malattie de' denti, e delle gengive, e l'uso degli strumenti, che debbono adoprarsi.

Digitized by Google

27. *Ipsis permittitur dentes eximere, mobiles confirmare, luridos et rubigine scabros circumradere, cavos aequare, adscitos supponere: sed prorsus abstinere se debent a medicamentis dandis, et praescribendis, etiam a dentifriciis, nisi a Medico approbentur.*

28. *Qui subligaturas faciunt pernoscant indolem Herniarum, Anatomiam partium, quae hoc morbo tentantur, et diversas ipsius morbi species.*

29. *Eisdem fas est subligaturas conficere, easdemque Herniae continendae accommodare, prolabentes Hernias in sedem reducere: si ardua fuerit earum reductio, Chirurgo statim committant; haerentibus autem mederi, easve ulla ratione curare non audeant.*

30. *Veterinarii secundi ordinis tum Anatomiae comparatae, tum artis Veterinariae elementis cognoscendis operam navent.*

31. *Simul ac schola Medicinae Veterinariae ex praescripto art.* 302. *Constitutionis* „ Quod divina Sapientia „ *instituta fuerit, Veterinariis tum primi, tum secundi ordinis certi fines constituentur, ut perspicuum sit, quid cuique operari liceat; interim Veterinarii inferiores ferreas soleas jumentis affigere poterunt, clysteria adhibere, venas incidere, et medicamentis externis uti.*

27. Si permette ad essi di estrarre i denti, di fortificare i mal fermi, di nettarli da ogni sozzura e dal tartaro, di turare i bucati, di applicarne de' finti a posticcio; debbono però astenersi dal somministrare e prescrivere medicamenti, anche per pulirli, senza l'approvazione del Medico.

28. I Brachierai sapranno ben discernere l'indole delle Ernie, l'Anatomia delle parti, che sono affette da questa malattia, e le diverse specie dell' Ernie medesime.

29. Sarà loro permesso di costruire i brachieri, di applicare i Cinti, di rimettere le Ernie; se però sarà difficile la loro riduzione, dovranno chiamare subitamente il Chirurgo, nè oseranno di medicare in alcun modo le Ernie così dette incarcerate.

30. I Veterinarj di seconda Classe apprenderanno non solamente i principj di Anatomia comparata, ma ancora di Mascalcìa.

31. Allorchè sarà stabilita la scuola di Medicina Veterinaria prescritta nell'art. 302. della Costituzione „ *Quod divina Sapientia* „ si determineranno le attribuzioni de' Veterinarj tanto di prima, che di seconda classe, affinchè siano manifeste le operazioni, che a ciascuno sarà lecito di fare: intanto i Veterinarj di seconda classe potranno ferrare, introdurre clistèri, cavar sangue, ed applicare medicamenti esterni.

Digitized by Google

32. *Qui medicamenta dumtaxat vendunt, eam latinae linguae peritiam sibi comparent, ut latine conscriptas Medicorum praescriptiones intelligant; tum in Officina medicamentaria sese exerceant ad pharmacorum naturam et qualitates pernoscendas.*

33. *His facultas esto syrupos, decocta, et epispastica componendi, nec non herbarum ac florum, simplicium tantum et innocuorum, succos exprimendi subjecto igne: medicamenta tamen composita cujusque generis ipsi per se conficere prohibentur, sed ea solum venalia habere poterunt, quae a probatis Pharmacopolis apte composita fuerint.*

34. *Caeterum ii omnes, qui hactenus memorati sunt, legibus politiae medicae omnino obtemperare debent.*

32. I semplici spacciatori delle medicine dovranno apprendere sufficientemente la lingua latina per intendere le ordinazioni de' Medici scritte in latino, e si eserciteranno in qualche Farmacia per conoscere la natura e le qualità de' medicamenti.

33. Potranno questi comporre i siroppi, i decotti, i vessicanti e senapismi, e distillare soltanto quelle erbe e fiori, il succo de' quali non possa recar nocumento: si proibisce però ad essi di comporre medicamenti di qualunque genere, ma potranno soltanto tenere esposte in vendita quelle medicine, le quali saranno state composte secondo i precetti dell' arte da Farmacisti già approvati.

34. Del resto tutti quelli, che sono stati di sopra nominati, obbediscano del tutto alle leggi della polizia medica.

CAPUT IV.

CAPO IV.

De Scholis tecnicis.

Delle Scuole degl' Ingegneri.

§. 1.

§. 1.

De Laureis Philosophicis.

Delle Lauree Filosofiche.

35. *Collegia Philosophica Universitatum duas Laureas dabunt, alteram Philosophiae tantum, alteram Philosophiae ac Mathematicae.*

35. I Collegj Filosofici delle Università conferiranno due sorti di Lauree, una di Filosofia, l'altra di Filosofia e Matematica.

Digitized by Google

36. *Laurea Philosophiae non ornabuntur, nisi qui studiis Logicae, Metaphysicae, et Ethicae, nec non Algebrae, et Geometriae, sive elementis Mathematicae, et Physicae diligentem operam dederint.*

37. *Philosophiae et Mathematicae Laurea iis tantummodo tribuatur, qui quadriennium integrum in studiis Philosophicis et Mathematicis, ex praescripto articuli* 212 *Constitutionis* „ Quod divina Sapientia „ *versati sint.*

38. *Eos qui alterutram Lauream postulant, Collegia periclitabuntur ad normam articulorum* 200 *et* 201 *praedictae Constitutionis.*

39. *Consecutus Lauream Philosophiae contendere poterit ad Cathedras earum disciplinarum quae superiori articulo* 35. *significatae sunt: Doctor Philosophiae et Mathematicae cum ad praedictas Cathedras, tum ad reliquas Philosophicas, et Mathematicas.*

40. *Unicuique Universitati integrum esto Candidatos, quos experimento meritos agnoverit, Philosophiae Laurea donare: Lauream Philosophiae et Mathematicae eae tantum Universitates conferant, quae instructae sint et scholis et rebus omnibus necessariis ad curriculum Philosophiae et Mathematicae absolvendum: ex praescripto Articuli* 212 *Constitutionis* „ Quod divina Sapientia „

36. Si darà la Laurea in Filosofia a quelli, i quali avranno diligentemente atteso agli studj della Logica, Metafisica, ed Etica, di più all' Algebra e Geometria, ossia agli Elementi di Matematica, e finalmente alla Fisica.

37. Si concederà la Laurea in Filosofia e Matematica a coloro soltanto, i quali abbiano frequentate le Cattedre Filosofiche e Matematiche per un quadriennio, a forma dell'artic. 212 della Costituzione „ *Quod divina Sapientia* „

38. I Collegj esamineranno quelli, i quali richieggano o l'una o l'altra Laurea a forma degli articoli 200 e 201 della suddetta Costituzione.

39. Chi avrà conseguito la Laurea in Filosofia potrà concorrere soltanto alle Cattedre nominate nell' articolo 35: il Dottore di Filosofia e Matematica potrà concorrere non solo alle Cattedre suddette, ma ancora a tutte le altre Cattedre Filosofiche e Matematiche.

40. Qualunque Università potrà concedere la Laurea in Filosofia a quelli, che nell' esame riconoscerà meritevoli: il concedere la Laurea in Filosofia e Matematica sarà permesso a quelle Università soltanto, che siano fornite di tutte le scuole ed oggetti necessarj per compiere il corso di Filosofia e Matematica: a forma dell'art. 212 della Costituzione „ *Quod divina Sapientia* „

Digitized by Google

§. 2.

De iis, quae requiruntur ad exercendum munus Artificis Mathematici, et Architecti.

41. *Qui velit Mathematicam tecnicam et Architecturam publice profiteri, absolvat in primis necesse est curriculum omne studiorum Philosophiae et Mathematicae, atque Lauream earum disciplinarum consequatur.*

42. *Tum ipsi incumbendum in artis exercitationem, idque aut annos quatuor sub Magistris arte peritis, quemadmodum die 25 Junii 1823 edictum est, aut in schola tecnica, in qua, qui Mathematicae tecnicae student tres annos, et qui Architecturae duos tantum versari debeant.*

43. *In eam scholam non recipiantur Mathematicae tecnicae Cultores, nisi specimen peritiae dederint in iis, quae ad delineandam Architecturam, et Ornatum pertinent.*

44. *Qui Architecturae student intra sexennium, quo cursus Studiorum suorum, tum ad artis cognitionem tum ad ejus usum quod attinet, continetur, tres annos scholae Architectonicae assidue intersint in Academia artium, in eaque opere ab se excogitato digni praemio habeantur.*

§. 2.

Di ciò, che richiedesi per esercitare l'arte d'Ingegnere, e di Architetto.

41. Chi per l'avvenire vorrà pubblicamente esercitare le professioni d'Ingegnere e di Architetto, dovrà aver compito l'intero corso degli studj filosofici e matematici, ed aver riportata la Laurea in Filosofia e Matematica.

42. Inoltre dovrà egli attendere alla pratica dell' arte o per un quadriennio nel modo prescritto nel Regolamento de' 25 Giugno 1823, o nella scuola speciale degl' Ingegneri, nella quale gli Aspiranti alla professione d'Ingegnere dovranno dimorare un triennio, e gli Architetti un biennio soltanto.

43. Gl' Ingegneri non si riceveranno nella scuola speciale di pratica, se non avranno dato saggio di sapere sufficientemente disegnare l'Architettura, e l'Ornato.

44. Quelli, che attèndono all' Architettura, durante il sessennio, che abbraccia il corso de' loro studj teorici e pratici, dovranno frequentare per tre anni le scuole di Architettura nell' Accademia di belle arti, e riportarvi un premio con soggetto di propria invenzione.

Digitized by Google

§. 3.

De Schola tecnica.

45. *Scholae tecnicae ad publicas Universitates adjungantur; earumque Professores et Alumni legibus earumdem Universitatum teneantur.*

46. *Schola tecnica tum praecepta et regulas artis architectonicae, et hydrometriae tradet, tum eorumdem praeceptorum, et regularum usum demonstrabit.*

47. *Horum utrumque praestabitur triplici lectionum cursu; primo graphices seu geometriae graphicae, altero architecturae, tertio hydrometriae: quisque cursus unius anni spatio absolvetur.*

48. *Ab Architectis primus et alter cursus, a Mathematicis artificicibus tertius etiam erit conficiendus.*

49. *Schola tecnica quovis anni tempore docet; ideo dum feriae sunt, alumni sub magisterio Professorum exercebunt se in operibus graphicis, architectonicis, et hydrometricis.*

§. 3.

Della Scuola degl' Ingegneri.

45. Le Scuole degl' Ingegneri saranno unite alle Università, ed i Professori e gli Scolari saranno soggetti a tutte le leggi delle medesime.

46. Nella Scuola degl' Ingegneri non solo s'insegneranno i precetti e le regole dell' arte architettonica, ed idrometrica, ma ancora il modo di mettere in pratica i precetti e le regole medesime.

47. L' esposizione della teorica e della pratica si farà con tre corsi di Lezioni: l'uno di grafica, ossia di geometria descrittiva, l'altro di architettura, il terzo d'idrometria: ciascun corso si compirà nello spazio d'un anno.

48. Dovrà compiersi dagli Architetti il primo, ed il secondo corso, dagl' Ingegneri anche il terzo.

49. La Scuola degl' Ingegneri sarà aperta in ciascun tempo dell' anno: e però gli allievi ne' tempi delle vacanze si eserciteranno nelle operazioni grafiche, architettoniche, ed idrometriche, sotto la direzione de' Professori.

§. 4.

De Professoribus.

50. *Cura atque munus instituendorum adolescentium tribus supra com-*

§. 4.

Dei Professori.

50. Ciascuna Scuola degl' Ingegneri avrà due Professori, fra i quali sa-

Digitized by Google

memoratis lectionum cursibus divisum esto inter duos Professores.

51. *Eligentur ex Mathematicis Artificibus et Architectis, qui exercitatiores habeantur, praelatis iis, qui ad caetum Mathematicorum artificum Pontificiae regionis pertinent, et quorum officium cum munere Professoris ita congruere possit, ut alteri alterum impedimento non sit.*

52. *Mathematici artifices ex eo caetu Professores delecti nullam aliam mercedem ab Archigymnasiis accipiant praeter annuam remunerationem.*

53. *Quod attinet ad libros, aut scripta in praelectionibus adhibenda, itemque ad Auditorum album conficiendum, in quo singulorum tum nomina, tum profectus et mores annotentur, pareant legibus de Professorum officiis, quae in Constitutione* „ Quod divina Sapientia „ *latae et sancitae sunt.*

54. *Neque in lectionum curriculo praetermittant, uti Regulae Scholae tecnicae anno* 1818 *editae jubent, bis Auditores in hebdomada exercitationibus ad artem informare, et accuratissime describere singulorum merita, quibusdam gradibus distincta, prout quisque vel optime, vel bene, vel mediocriter se gesserit.*

55. *Professores etiam diligenter notabunt quidquid in observationibus, et experimentis mechanicis et hydrauli-*

rà divisa l'incombenza di dettare i suddetti tre corsi di Lezioni.

51. Saranno essi scelti fra quegl' Ingegneri ed Architetti, che si reputano più periti, e saranno preferiti coloro, che appartengono al ceto degl' Ingegneri dello Stato Pontificio, purchè le loro incombenze possano conciliarsi senza ostacolo alcuno coi doveri di Professore.

52. Gl' Ingegneri da tal ceto scelti in Professori non avranno stipendio dalla Università, fuorchè un annua gratificazione.

53. Per ciò, che riguarda i libri o gli scritti da dettarsi nelle lezioni, e l'elenco degli Scolari per notarvi esattamente non solo il nome, ma ben anche il profitto e i costumi di ciascuno, si osserveranno le leggi pubblicate, e sanzionate nella Costituzione „ *Quod divina Sapientia* „ al Titolo „ *De officiis Professorum.*

54. Durante il corso delle Lezioni non tralasceranno d'istruire i loro Allievi negli esercizj pratici due volte alla settimana, e con somma accuratezza noteranno i gradi di merito di ciascuno, conforme prescrive il Regolamento della Scuola degl'Ingegneri pubblicato nel 1818.

55. I Professori ancòra metteranno in iscritto tutto ciò, che risulterà dalle osservazioni ed esperienze meccani-

Digitized by Google

cis scitu dignum compererint, et cum approbatione S. Congregationis Studiorum typis edent.

che ed idrauliche, e che sia degno d'esser notato; e coll' approvazione della S. Congregazione degli Studj lo pubblicheranno colla stampa.

§. 5.

De annuo experimento.

56. *Praelectionibus quovis anno absolutis, examen alumnorum, cujusque seorsum ab aliis, instituatur: tres erunt e Collegio Philosophico ad periclitandum dati: argumentum examinis sorte ducatur ex quindecim propositionibus, quae complectantur summatim quidquid eo anno traditum est.*

57. *Qui experimento praefuere, habita ratione tum examinis, tum diligentiae, frequentiaeque Sacrae Sodalitatis, et inspectis notis assiduitatis et progressus, secundum artic. 54 in catalogo Discipulorum scriptis, deliberabunt quantum quisque inter caeteros excelluerit, unicuique suo honoris gradu attributo, uti commemoratae regulae anni 1818. statuunt.*

58. *Ii duo, qui omnium praestantissimi judicati sint, praemiis afficientur, eorumque nomina in solemni praemiorum distributione publice pronunciabuntur.*

§. 5.

Dell' esame annuale.

56. Terminato il corso delle Lezioni, si farà in ogni anno l'esame degli allievi, e di ciascuno separatamente. Assisteranno tre Esaminatori del Collegio Filosofico; il tema si estrarrà a sorte fra quindici proposizioni, che abbraccino sommariamente tutto ciò, che si è spiegato in quell'anno.

57. Gli Esaminatori avuto riguardo sì all' esame, che alla frequenza della Scuola e della Congregazione spirituale, ed osservate le annotazioni della diligenza e del profitto di ciascuno, fatte nel catalogo a norma dell'articolo 54, formeranno la scala di merito a forma del citato Regolamento dell'anno 1818.

58. Saranno premiati i due allievi, che siano giudicati fra tutti i più valenti, ed i loro nomi saranno in ogni anno proclamati nella solenne distribuzione de' premj.

Digitized by Google

§. 6.

De postremo experimento
ad artem libero
exercendam.

59. *Matricula, seu facultas exercendae artis mathematici Artificis, et Architecti ab Archigymnasio Romano dumtaxat, et Bononiensi tribuatur.*

60. *Qui eam postulat ad experimentum non admittatur, nisi legitimis testificationibus Rectori alterutrius Universitatis exhibitis comprobaverit, satis se fecisse conditionibus, quae superioribus articulis 41 et 42 propositae sunt.*

61. *Rector si testificationes rite factas compererit, Candidatum examine probandum ad Collegium Philosophicum mittet. In hoc Collegium cooptabuntur duo mathematici Artifices, qui praestantiores putentur, hique Romae ex consilio artium assumantur, ac duo praeterea Architecti, qui ad Academiam artium pertineant.*

62. *Experimentum examinis omnino fiat ea ratione ac norma, quae edicto diei 25 Junii 1823 sancita est.*

63. *Canditati, majori parte suffragiorum probati, Matriculam obtineant: sed non prius in Album eorum, qui artem exercere libere possunt, refe-*

§. 6.

Dell' esperimento finale, e della Patente per l'esercizio della Professione.

59. La patente di libero esercizio per le Professioni d'Ingegnere, e di Architetto, sarà accordata solamente dalle Università di Roma, e di Bologna.

60. Chi vorrà ottenere la patente suddetta, non sarà ammesso all'esame, se con legittimi documenti, esibiti al Rettore dell' una o dell'altra Università, non abbia provato di aver adempito le condizioni richieste negli articoli 41 e 42.

61. Se il Rettore troverà, che gli attestati sono in regola, rimetterà il Candidato al Collegio Filosofico, affinchè avanti al medesimo sostenga l'esame: a questo Collegio saranno aggregati due Ingegneri, i quali nel loro ceto siano reputati i più periti, e due Architetti, che appartengano all'Accademia di belle arti: in Roma però i due Ingegneri si sceglieranno fra quelli, che compongono il Consiglio d'arte.

62. L'Esame si farà nel modo e nella forma prescritta dal Regolamento dei 25 Giugno 1823.

63. I Candidati approvati a pluralità di suffragj otterranno la Matricola: ma non saranno ascritti nel Catalogo di coloro, che possono libera-

Digitized by Google

rantur, quam ostenderint, se publicis legibus, ea de re latis, aut in posterum ferendis paruisse.

mente esercitar l'arte, se prima non abbiano dimostrato di aver soddisfatto alle Leggi dello Stato, su tale oggetto promulgate o da promulgarsi pel tempo avvenire.

§. 7.

De Matriculis ad exercendam artem Decempedatoris, et Mensoris aedificiorum.

64. *Nullus Decempedatoris artem, vel Mensoris aedificiorum publicae profiteatur, nisi Matricula, idest legitima facultate munitus.*

65. *Hanc elargiri poterit quaevis publica Universitas cum primi, tum secundi ordinis, iis tamen tantum, qui et studia absolverint, et caeteris conditionibus latis in edicto diei 25. Junii 1823 satisfecerint. De reliquo superiores articuli 61, 62, 63, serventur omnino.*

§. 7.

Delle Patenti de' Periti Agrimensori, e de' Periti Misuratori di fabbriche.

64. Niuno potrà esercitare pubblicamente l'arte di perito Agrimensore, o di perito Misuratore di fabbriche, se non sia munito della Patente.

65. Qualunque pubblica Università sia di primo, sia di second'ordine, potrà concedere questa patente a quelli soltanto, che abbiano compito il corso degli studj, ed osservate le altre leggi promulgate nell'Editto del dì 25. Giugno 1823: sul rimanente si adempiano pienamente gli articoli 61, 62, 63.

§. 8.

Ordinationes generales.

66. *Musea Scholae tecnicae in Archigymnasium Romanum transferan-*

§. 8.

Ordini generali.

66. Il Gabinetto della Scuola degl'Ingegneri sarà trasportato nell'Archi-

Digitized by Google

tur, illorum cura Professoribus ejusdem Scholae commissa.

67. *Intra sex menses Inventarium rerum omnium conficiatur, in Archivio Universitatis asservandum; deque earum tuitione diligens cura adhibenda erit, prout dictum est articulis* 113 *et* 114 *Constitutionis* „ Quod divina Sapientia „

68. *Machinae, et instrumenta, quae Archigymnasium habet ad opera geometrica, et experimenta hydrometriae agenda, scholae tecnicae cum opus fuerit, utenda tradantur.*

69. *In publicis muneribus deferendis praecipua ratio habenda erit alumnorum Scholae tecnicae, iidemque caeteris paribus praeferantur; sic etiam ratae et firmae manebunt tum regulae Scholae tecnicae anno* 1818. *evulgatae, tum edictum a Secretaria Status latum die* 25. *Junii* 1823. *in iis omnibus, de quibus superiores articuli aliter non decernunt.*

ginnasio Romano, e ne sarà affidata la custodia ai Professori della Scuola medesima.

67. Si farà entro sei mesi l'Inventario di tutti gli strumenti, macchine ec. e si conserverà nell' Archivio della Università; dovrà usarsi una diligente cura per la custodia delle macchine suddette, come è stato ordinato negli articoli 113, e 114 della Costituzione „ *Quod divina Sapientia* „

68. Saranno anche a comodo della Scuola degl' Ingegneri le macchine, e gli strumenti, che esistono ne' Musei della Università per farne uso nelle operazioni geometriche, o negli sperimenti d'Idrometria.

69. Nel conferire i pubblici impieghi si avrà riguardo principalmente agli Allievi della Scuola degl' Ingegneri, i quali in parità di meriti saranno preferiti; così ancora rimarranno ferme tanto le disposizioni del Regolamento della Scuola degl' Ingegneri publicato nel 1818, quanto il Regolamento pubblicato nel dì 25 Giugno 1823 in tutte quelle cose, intorno alle quali gli articoli antecedenti non dispongono diversamente.

Digitized by Google

CAPUT V.

De facultate Philologica.

§. 1.

De juribus Collegii Philologici.

70. *Collegium Philologicum, in Archigymnasiis Romano et Bononiensi institutum, iisdem juribus et privilegiis utatur, quae caeteris Collegiis tributa sunt.*

71. *Praecipuum hujusce Collegii munus esto, Auditores, qui studia Philologica coluerint, in annuis experimentis periclitari, ut praestantioribus praemia decernantur: Laureas et alios gradus academicos iis conferre, quos probaverit: novos Professores, quod ad doctrinam attinet, experiri, et judicium suum per secreta suffragia significare.*

72. *Collegium tum ad regimen rerum suarum, tum ad literarum honorem ordinare proprium Statutum debeat; eique, ubi a Sacra Congregatione Studiorum ratum habitum sit, in omnibus parendum erit.*

CAPO V.

Della facoltà Filologica.

§. 1.

Delle attribuzioni del Collegio Filologico.

70. Il Collegio Filologico, istituito nelle Università di Roma e di Bologna, godrà de' medesimi diritti e privilegi, che sono stati accordati agli altri Collegj.

71. Apparterrà principalmente a questo Collegio l'esaminare negli annuali Concorsi quei, che avranno coltivato gli studj Filologici, per premiare i più meritevoli: il conferire le Lauree e gli altri gradi accademici a quelli che saranno stati approvati; e l'esaminare eziandio, per ciò che riguarda la loro scienza, i Professori da eleggersi, manifestando il suo giudizio per mezzo di voti segreti.

72. Il Collegio stesso compilerà il suo Statuto non solamente pel buon regolamento degli affari Collegiali, ma pel decoro eziandio delle Lettere; e tale Statuto dovrà osservarsi, tostochè sarà stato approvato dalla S. Congregazione degli Studj.

Digitized by Google

§. 2.

De Studiis, et gradibus Philologicis.

73. *Facultate Philologica, instar aliarum quatuor facultatum, academicos gradus, hoc est Baccalaureatum, Licentiam, et Lauream iis deferet, quos dignos tali honore judicaverit.*

74. *Laurea simul cum gradibus inferioribus duplex erit, altera Philologiae, altera Linguarum: ex utraque, scholastico anno exeunte, una tantum aut ad honorem, aut ad praemium, caeterae in forma communi tribuantur.*

75. *Qui Lauream Philologiae petunt, opus erit, ut Professores Eloquentiae latinae, et italicae, Historiae et Antiquitatum, seu Archeologiae tribus annis audierint cum diligentia et profectu: post primum annum ad Baccalaureatum consequendum, post alterum ad Licentiam, et post tertium ad Lauream aspirare poterunt: quod studiorum curriculum ita distribuitur:*

ANNO I.

I. Ars Oratoria, et Poetica.
II. Historia antiquarum gentium.
III. Antiquitates Romanae.

§. 2.

Degli Studj, e de' gradi Filologici.

73. Dalla facoltà Filologica, a guisa delle altre quattro facoltà, si conferiranno i gradi accademici, cioè il Baccellierato, la Licenza, e la Laurea a que' Concorrenti, che giudicherà degni di tale onore.

74. La Laurea unitamente agli altri gradi inferiori sarà di due specie, l'una di Filologia, l'altra delle Lingue: alla fine dell' anno scolastico si conferirà in entrambe una sola Laurea o di onore, o di premio; le altre si conferiranno in forma comune.

75. I Concorrenti alla Laurea in Filologia dovranno aver frequentato per tre anni con diligenza e profitto le Scuole di Eloquenza latina ed Italiana, di Storia e delle Antichità, ossia di Archeologia: potranno aspirare al Baccellierato dopo il primo anno di studio, dopo il secondo alla Licenza, e dopo il terzo alla Laurea: il qual corso de' studj sarà distribuito in questa guisa:

NELL' ANNO I.

I. L'Arte Oratoria, e Poetica.
II. La Storia Antica.
III. Le Antichità Romane.

Digitized by Google

ANNO II.

I. Latini Auctores classici.
II. Historia Graeca et Latina.
III. Antiquitates Graecae.

ANNO III.

I. Italici Auctores classici.
II. Historia temporum recentiorum.
III. Antiquitates Aegyptiacae, aliorumque populorum.

76. *Laurea linguarum, aliisque gradibus academicis non donentur, nisi qui in studiis linguae Hebraicae, Syro-caldaicae, et Arabae tribus saltem annis assidue versati sint.*

77. *Baccalaureatus et Licentia, ille primo, haec altero anno scholastico absoluto concedatur, dummodo Candidati illud ingenii, et profectus specimen exhibeant, ex quo intelligi possit, eos post triennium expletum aptos fore ad Lauream promerendam.*

78. *Collegium Filologicum in suo Statuto proponet, quodnam experimentum ipsam Lauream petentes edere debeant; et praecipue quinam Auctores ab eis exponendi, quaeque ea in re ratio servanda sit.*

79. *Nemini ad Scholas Philologiae et Linguarum pateat aditus, qui in*

NELL' ANNO II.

I. Gli Scrittori classici Latini.
II. La Storia Greca e Latina.
III. Le Antichità Greche.

NELL' ANNO III.

I. I classici Scrittori Italiani.
II. La Storia moderna.
III. Le Antichità Egiziane, e di altre Nazioni.

76. Non si concederà la Laurea nelle lingue, nè gli altri gradi accademici, se non a coloro, che almen per tre anni abbiano continuamente atteso agli studj delle lingue Ebraica, Siro-Caldaica, ed Araba.

77. Si conferirà il Baccellierato e la Licenza, quello compiuto il primo anno scolastico, questa il secondo, purchè i Candidati diano un tal saggio del loro ingegno e del profitto fatto negli studj, da cui possa rilevarsi, che eglino, compinto il triennio, saranno abili a conseguir la Laurea.

78. Il Collegio Filologico proporrà nel suo Statuto, qual saggio debbano dare i Concorrenti alla detta Laurea; e principalmente quali Scrittori dovranno spiegarsi, e quale sarà il metodo da tenersi.

79. Non sarà ammesso alle Scuole di Filologia e delle Lingue, chi non

Digitized by Google

studiis Humanitatis, Logicae, Metaphysicae, atque Ethicae non sit versatus, nec spem afferat proficiendi; nullus praeterea earundem disciplinarum Laureae obtinendae cupidus ad examen admittatur, nisi qui praeter latinas, graecas quoque literas rite intelligat.

sia istruito nella Umanità, nella Logica, Metafisica, ed Etica, e che non dia speranza di profitto: nè si riceverà alcuno all'esame pel conseguimento della Laurea, il quale non sappia oltre la latina, anche la lingua greca.

80. *Doctores Philologiae et Linguarum honoribus et privilegiis pares caeterarum facultatum Doctoribus habeantur.*

80. I Dottori nella Filologìa e nelle Lingue saranno reputati eguali ai Dottori delle altre facoltà negli onori e privilegj.

81. *Cathedrae cujuscumque Universitatis iis tantummodo in facultate Philologica deferantur, qui aut Philologiae, aut Linguarum Laurea, prout Cathedra postulat, donati sint.*

81. Nella facoltà Filologica le Cattedre di qualunque Università si conferiranno a quelli soltanto, che siano forniti della Laurea o di Filologìa, o delle lingue, secondo la qualità della Cattedra.

Datum ex S. Congregatione Studiorum hac die 18. Augusti 1826.

F. CARD. BERTAZZOLIUS PRAEFECTUS.

J. Soglia a Secretis.

Digitized by Google

ALIAE ORDINATIONES

SACRAE CONGREGATIONIS STUDIORUM

A SANCTISSIMO

D. N. LEONE PP. XII.

PROBATAE ET CONFIRMATAE.

---

§. *I.*

De electione Doctorum Collegiatorum.

1. *Simul ac sedes in quovis Collegio vacaverit, Collegiati Doctores a Praeside congregentur, ut aliquot Viros, quos ea sede dignos putaverint, latis suffragiis designent.*

2. *Non minus quam tres designabunt, eorumque nomina in albo describent sic in ordinem distributa, ut prima cujusque agnominis litera continuatam seriem literarum sequatur.*

3. *Album a Praeside Collegii Emo et Rmo Domino Cardinali Archi-Cancellario tradatur ad S. Congregationem Studiorum mittendum.*

4. *Emi Archi-Cancellarii notabunt ea, quae sibi animadversione digna*

§. I.

Dell' elezione de' Dottori di Collegio.

1. Tostochè vacherà alcun posto ne' Collegi, il Presidente adunerà i Dottori Collegiali, affinchè per mezzo dello scrutinio scelgano que' Personaggi, che giudicheranno degni di occupare un tal posto.

2. Non ne sceglieranno meno di tre, e scriveranno nell' Elenco i loro nomi in guisa, che si conservi l' ordine alfabetico.

3. Il Presidente del Collegio consegnerà l'Elenco suddetto all'Emo e Rmo Sig. Cardinale Arci-Cancelliere, perchè lo spedisca alla S. Congregazione degli Studj.

4. Gli Emi Arci-Cancellieri vi scriveranno quelle avvertenze, che giudichi-

Digitized by Google

videantur: hujusmodi notationes nemini unquam praeterquam S. Congregationi Studiorum aperientur.

5. *Eadem S. Congregatio novum album a Collegio confici jubet, si prius sibi non satisfecerit.*

6. *Ad normam articuli 44. Constitutionis* „ Quod divina Sapientia „ *S. Congregatio Sanctitatem Suam certiorem faciet, quem praecipue eligendum arbitretur.*

7. *Consilium Artium, Academia Artium, atque Universitates secundi ordinis eamdem methodum sequantur.*

no degne a farsi: tali avvertenze non saranno giammai manifestate ad alcuno, fuorchè alla S. Congregazione degli Studj.

5. La medesima S. Congregazione ordina al Collegio di formare un nuovo Elenco, se il primo non le sia piaciuto.

6. Secondo l'Articolo 44. della Costituzione „ *Quod Divina Sapientia* „ la S. Congregazione manifesterà alla Santità di Nostro Signore quel Personaggio, che creda doversi scegliere fra gli altri.

7. Il Consiglio d'Arte, l'Accademia di belle Arti, e le Università secondarie seguano lo stesso metodo.

§. *II.*

De Cancellariis Universitatum.

1. *In qualibet Universitate Tabularium constituetur, quae vulgo* Cancellaria *dicitur, eique erit Moderator, qui acta omnia emittat et servet, adhibitis etiam uno aut pluribus Ministris, quatenus opus fuerit.*

2. *Cancellariae magnorum Lyceorum Romani et Bononiensis, aliarumque Universitatum secundi ordinis Sacrae Congregationi Studiorum subjectae prorsus sint, salvis semper juribus, quae per Constitutionem* „ Quod divina Sapientia „ *Archi-Cancellariis, Cancellariis, et Rectoribus earumdem Universitatum tributa sunt.*

§. II.

Delle Cancellerie delle Università.

1. In ciascuna Università sarà stabilita una Cancelleria: Vi sarà un Direttore, o Cancelliere, che spedisca e conservi gli atti; ed anche uno o più Ministri, secondo lo stato ed il bisogno della medesima.

2. Le due primarie Cancellerie delle Università di Roma e di Bologna, e le altre Cancellerie delle Università secondarie dello Stato dipenderanno pienamente dalla S. Congregazione degli Studj, salvi sempre i diritti competenti ai due Arci-Cancellieri, ai Cancellieri, ed ai Rettori delle Università, in virtù della Bolla di N. S., che comincia „ *Quod Divina Sapientia* „

Digitized by Google

3. *Per eas Cancellarias emittantur publica documenta Laurearum, aliorumque graduum academicorum, Matriculae, literae patentes, testificationes, et alia ejusmodi, quae ad Universitates et studia pertineant.*

4. *Asservabuntur in ipsis*

I. Repertorium rerum et jurium omnium ad Universitatem spectantium accuratam descriptionem continens.

II. Catalogus Doctorum cujuscumque Collegii, tum singulorum Professorum, denique Ministrorum et Famulorum omnium.

III. Acta experimentorum ad Cathedras obtinendas, delectus Professorum, subsequutae approbationis, atque etiam electionum ad normam Art. 70. Constitutionis „ Quod divina Sapientia „

IV. Acta concertationum, quibus Auditores de Laureis honoris aut praemii, aliisque gradibus Academicis contenderunt.

V. Recensio Discipulorum, in eaque annotetur quibus quisque studiis, et quampridem operam dederit, quique Discipulorum anno scholastico exeunte praemia tulerint: cujus recensionis exemplum ad Sacram Congregationem Studiorum singulis annis mittatur.

IV. Index legum omnium, rationumque Studiorum, et Ordinationum

3. Per mezzo di tali Cancellerie si spediranno tutti i diplomi delle Lauree e degli altri gradi accademici, le Matricole, le Patenti, gli Attestati, e generalmente ogni atto, che riguardi le Università e gli Studj.

4. In esse si conserveranno

I. Gl' Inventarj di tutte le robe e diritti spettanti alle Università.

II. L'Elenco de' Membri di ciascun Collegio, de' Professori, e degli altri Ministri ed Inservienti.

III. Gli atti de' Concorsi alle Cattedre, della elezione e conferma de' Professori, e delle loro nomine secondo l'Art. 70. della Bolla „ *Quod Divina Sapientia* „

IV. Gli atti de' Concorsi alle Lauree di onore o di premio, e degli altri gradi accademici.

V. L' Elenco degli Scolari, notando la facoltà cui attendono, l'anno del corso scolastico, e quelli che sono stati premiati alla fine del medesimo; del quale Elenco si manderà copia in ogni anno alla S. Congregazione degli Studj.

VI. Il Registro di tutte le leggi e regolamenti degli Studj, e di tutti gli

Digitized by Google

ac declarationum, quas S. Congregatio Studiorum edixerit.

5. *Haec omnia, ut rite fiant, suae cuilibet Cancellariae erunt regulae et disciplinae.*

6. *Cancellariae Universitatum Romanae et Bononiensis regulis instructae sunt a S. Congregatione Studiorum jam probatis: reliquae Universitates suis quaeque Cancellariis regulas dabunt, quae postquam auctoritate ejusdem S. Congregationis comprobatae fuerint, servari omnino debebunt, nec amplius poterunt inconsulta Sac. Congregatione immutari.*

7. *Quodlibet Collegium deponat in Cancellaria Universitatis acta omnia, quae sibi agenda ex art. 48. dictae Constitutionis tradita sunt, penes se adservato eorundem actorum indice perscripto, aut etiam exemplo.*

8. *Acta quae Doctores Collegiati conficere debeant ut Consultores S. Congregationis Studiorum, quo honorificentissimo munere ex art. 49. ejusdem Constitutionis aucti sunt, aut ea quae privatim ad Collegium pertinent, Cancellariae ne tradant, sed in suis tabulariis reponant.*

9. *In Elencho Discipulorum praeter ea, quae superius art. 4. num. 5. praescripta sunt, indicandi erunt boni*

ordini e dichiarazioni, che loro si spediranno dalla S. Congregazione.

5. Pel buon andamento degli affari ciascuna Cancelleria avrà il suo Regolamento disciplinare.

6. Il Regolamento delle due Cancellerie di Roma e di Bologna è già stato approvato dallà Sacra Congregazione degli Studj. Le altre Università dovranno formarlo per le loro Cancellerie, e domandarne l'approvazione della S. Congregazione, dopo la quale non potranno farvi alcun cambiamento senza un nuovo permesso della medesima.

7. Ciascun Collegio depositerà nella Cancellaria della Università tutti gli atti, che ad esso appartiene di fare, a forma dell' Art. 48. della suddetta Costituzione, ritenendone a suo piacimento o copia, o registro.

8. Gli atti che faranno i Dottori Collegiali come Consultori della S. Congregazione degli Studj, del qual decoroso incarico sono eglino distinti a forma dell' art. 49. della medesima Costituzione, e quegli atti che riguardano particolarmente il Collegio, non saranno depositati nella Cancelleria, ma si custodiranno ne' loro Archivj rispettivi.

9. Nell' Elenco degli Scolari, oltre tuttociò, che si prescrive all' Art. 4. num. 5, si dovranno notare ancora i loro

Digitized by Google

religiosique mores, progressus in Studiis, atque eorum agendi ratio, praesertim quae in scholis spectatur.

buoni e religiosi costumi, il profitto negli Studj, ed i loro portamenti specialmente nelle Scuole.

Datum ex S. Congregatione Studiorum hac die 5 Novembris 1827.

F. CARD. BERTAZZOLIUS PRAEFECTUS.

J. Archiepiscopus Ephesinus a Secretis.

Digitized by Google

Visum est in hunc locum inserere potiorem partem litterarum, quas Eñus Cardinalis Studiorum Praefectus ad singulos Episcopos misit VII. Idus Novembris MDCCCXXIV.

Ex qua (allocutione scilicet) (a) *facile cognosces, quam ardenti studio Pontifex Maximus in bonas artes fovendas augendasque incumbat, et quam vehementer de hac temporum calamitate doleat; dum perversi homines nihil non moliuntur, ut disciplinas, feliciter id aetatis progredientes, pravis opinionibus corrumpant: et idcirco cum Magistros tum Discipulos enixe admonet, non modo ut se integros ab hac peste conservent, verum etiam ut sanam et incorruptam doctrinam contra hominum fallaciam et calliditatem tueantur et defendant. Qua in re, quae sane gravissima est, ut propositum finem consequeretur, Episcopos Universitatum, et totius publicae institutionis Moderatores in Provinciis suae ditionis constituit, ut eo munere, tanquam praecipua parte pastoralis officii fungerentur. Quamquam vero Summus Pontifex minime dubitet,*

V. S. Illma e Rma rileverà dal detto discorso con quanto ardore il Santo Padre desidera, e si studia di favorire, e di promuovere ogni ramo di utile insegnamento, ma insieme con quanto dolore compiange la miseria de'nostri tempi, ne' quali in mezzo ai felici progressi delle scienze si è con profonda malizia tentata ogni strada ad infettarle di errore: e perciò con tutta l'effusione del suo cuore inculca ai Professori, ed ai Discepoli non solo a mantenersi esenti da ogni infezione, ma ancora a difendere la sana dottrina contro le false, e perniciose massime. A conseguire un fine di tanta importanza Sua Santità ha affidato ai Vescovi il regime delle Università, e delle pubbliche Scuole del suo Stato, come una parte principale del Pastorale loro Ministero. Il Santo Padre è persuaso che ai lumi ed alla saviezza di V.S. Illma non sfuggirà alcun mezzo per rintracciare, e com-

(a) Allocutio habita est a SSmo D. N. LEONE XII. Pontifice Maximo in Archigymnasio Romano III. Nonas Novembris Anni MDCCCXXIV. in Studiorum instauratione.

Digitized by Google

quin tu pro ea, qua praeditus es, rerum cognitione et scientia, nullam sis occasionem praetermissurus, ut quascumque perversas opiniones aut periculosas, quae irrepere conentur, detegas cohibeasque, attamen monitum te voluit, ejusque ego mandato te moneo et obtestor, ut praecipuam curam adhibeas, ne exitiosus error, quem Materialismum vocant, quique tum fallacibus et captiosis artibus, tum etiam palam et aperte tentat quacumque permeare, Adolescentes istius Dioecesis contaminet; de quo pauca monebo.

primere le cattive o pericolose dottrine, che tentassero d'introdursi; tuttavia mi ha comandato di pregare V. S. Illma a vegliare in modo speciale, affinchè il materialismo il quale s'insegna o sotto ingannevoli artifizj, o anche a faccia scoperta si tenta di spargere in ogni parte, non arrivi a contaminare la gioventù di codesta sua Diocesi; su di che farò poche parole.

Sapientes veritatis investigatores in disciplinis tractandis, quae ratione docentur, et Psychologia praesertim, persuasum semper habuerunt, ubi de animae facultatibus intelligendi et operandi disceptatio sit, ibi de ipsius animae natura, eaque simplici, immortali, et libera disserendum esse. Hae siquidem veritates omnes ob mutuum inter se respectum necessario nexae et jugatae sunt; veritas autem detegitur, cum ab iis, quae nota sunt ad ignota, ab effectis ad causas, ab actibus ad proprietates, et rerum naturas cognoscendas progrediamur. Quemadmodum Deum naturaliter noscimus ex iis, quae facta sunt, propterea quod res contingentes, quae scilicet vi et natura sua esse non possunt, cogunt nos confiteri aliam esse naturam, hoc est ens a se, *a quo creatae et condi-*

I savj indagatori della verità nel trattare le scienze speculative, e specialmente la Psicologia, hanno sempre creduto di non dover separare il trattato della natura dell'anima, della sua immaterialità, immortalità, e libertà dal trattato, che riguarda le sue intellettuali facoltà ed operazioni. Imperciocche tutte queste verità hanno un intrinseco rapporto, che le congiunge, e si arriva a conoscere la verità, passando dai fatti noti alle cose ignote, dagli effetti alle cause, e dalle operazioni alla proprietà e alla natura degli oggetti. Come l'uomo naturalmente conosce Iddio dalle sue opere, perchè gli esseri contingenti conducono evidentemente ad ammettere un essere necessario, le cause seconde ad ammettere una causa prima; così conosce l'esistenza, e le proprietà dell'anima dalle sue operazioni,

Digitized by Google

tae sint, et ut causae secundae primam causam, unde vim efficiendi accipiunt evidentissime demonstrant, eadem profecto ratione ex facultatibus animae cognoscimus, et eam reapse existere, eique suas esse proprietates, quae quidem proprietates ad materiam sive corpus pertinere nequaquam possunt; quandoquidem sunt ejusmodi, ut omnino nequeant convenire cum proprietatibus corporum jam notis atque perspectis, et ita materiae insitis, ut ab ea separari distrahique non possint.

mentre queste non possono mai riferirsi alla materia, essendo di loro natura incompatibili colle proprietà note ed inseparabili dalla stessa materia.

Jam vero naturalis hic ordo, hoc vinculum arctissimum atque pulcherrimum, quo facta et phenomena cum suis causis, conclusiones cum praemissis apte conjunguntur, perque eam complexionem res praelucent, rebus et vicissim illustrantur, turbatum ac disruptum est a quibusdam, ut dicuntur, Idealogistis, qui idearum analyssim instituentes, nec quidquam pensi habentes de anima sermonem facere, potiorem ejus scientiae partem imperfectam relinquunt, extremos analyticae demonstrationis nexus recidendo; idque facinnt improbe, ut veritatem de animae spiritualitate, immortalitate, et libertate silentio obvolvant, et occultent, ubi ea veritas ipsa sese offerebat ultro, et necessario ex ipsa analysi consequebatur. Quo cum pervenerint, ejus disciplinae cultoribus, ne longius in veritate inquirenda progre-

Ora quest'ordine naturale, questo legame strettissimo, che congiunge insieme i fatti ed i fenomeni colle loro cause, le premesse colle conseguenze, e per cui gli oggetti nel loro complesso si porgono lume a vicenda, è stato sconvolto e troncato affatto da alcuni Idealogisti, i quali con malizioso artifizio presentando l'analisi delle idee disgiunta dalla Psicologia, lasciano incompleta questa scienza, recidendo gli ultimi anelli della catena analitica, al solo fine di tacere e di nascondere la verità dell'immaterialità, immortalità, e libertà dell'anima, dove queste verità si offrivano spontanee, e come conseguenze necessarie dell' analisi delle stesse operazioni dell' anima. E giunti a questo termine, affinchè lo Studente non proceda più oltre a indagare queste verità, si coglie ogni occasione a prevenirlo in disvantaggio della Metafisica, facendola

Digitized by Google

diantur, arrepta occasione quavis malam opinionem de Metaphysica injiciunt, eam nôtantes veluti labyrinthum, unde se extricare atque expedire quis nequit, potius umbris et imaginibus plenum, quam solidis verisque rebus, quae percipi possint; atque ad satietatem inculcant vacandum esse cognitioni naturae corporeae et concretae, nihilque insuper requirendum; ultra enim progredientium ratio confunditur, et videre fortasse putat, quod re ipsa non videt.

Alii vero audacius sensibilitatem *corpori tribuunt, veluti proprietatem ipsi materiae statim ab ejus creatione insitam; et* sensibilitatis *nomine non solum intelligunt materiae organicae* motus, *qui externo cientur impulsu, verum etiam eorundem motuum* perceptionem: *et cum omnes animae actiones ad solam* sensibilitatem *referant, aut animam esse aperte negant, aut ad eam denegandam incautos homines adducunt, tanquam* Ens *non necessarium, imo prorsus inutile. Neque illud reticendum, quod dum omnes facultates et operationes, quae propriae sunt animae, per eandem* sensibilitatem *explicant, hoc pacto omnes voluntatis actus eo revocant, ut sint quasi effectus, qui indeclinabili vi et necessitate contingant, omnemque funditus tollunt libertatem indifferentiae, quae fundamentum est, et tota ratio virtutis ac*

apparire un labirinto inestricabile, pieno di tenebre e di fantasmi, piuttostochè di cose vere e dimostrabili: e si ripete a sazietà, che non dobbiamo noi allontanarci dalla contemplazione delle cose materiali e sensibili; perchè inoltrandoci più innanzi, la ragione si smarrisce, ed immagina di vedere quello, che in effetto non vede.

Altri poi più arditamente concedono alla materia organica la *sensibilità*, come una proprietà insita nella materia medesima fin dalla sua creazione; col quale vocabolo di *sensibilità* non solamente intendono i *movimenti* prodotti nella materia organica in forza di una esterna impressione, ma ancora la *percezione* di questi movimenti; e riducendo poi tutte le operazioni dell'anima alla sola *sensibilità*, o negano apertamente l'esistenza dell'anima stessa, o inducono ad escluderla, come un *Ente* non necessasio, anzi affatto inutile. Nè è da tacersi, che assumendo a spiegare colla *sensibilità* medesima tutte le facoltà ed operazioni, che sono proprie dell'anima, riducono in tal maniera tutti gli atti della volontà ad un effetto passivo e necessario, e tolgono ogni idea della libertà d'indifferenza, la quale è la base della imputabilità delle

Digitized by Google

vitii, atque adeo praemiorum ac poenarum, quibuscum dogma immortalitatis conjunctum est.

Hae captiosissimae et exitiosae artes Materialistarum in disciplinas quoque medicas irrepserunt. Hujus scientiae munus ex parte est de functionibus humani corporis viventis disserere. Sapientes Physiologi, dum medicae artis institutiones Auditoribus suis tradunt, operae pretium ducunt, rem omnem apertissime et distincte enucleare, et quamquam conjunctim agunt de actionibus animae et corporis, tamen attendunt semper animum ad actiones probe discernendas, quae ab anima spiritali proficiscuntur; ne adolescentes, qui in humanum corpus, ejusque concretionem, dum agit et vivit, oculorum aciem intendunt, in eum errorem rapiantur, ut eidem corporis concretioni tribuant facultates, quae ad aliam causam, et a corpore maxime alienam referendae sunt. Verum haec necessaria, et gravis distinctio, per quam actiones, quae ad animam pertinent, ab eis secernuntur quae ad materiam ab anima informatam spectant, a recentioribus materialismi studiosis et fautoribus omittitur, vel eam investigandam relinquendo sagacitati Juvenum, qui Medicinae et Chirurgiae student, quorum plerique in summa rerum metaphysicarum ingoratio-

azioni, e per conseguenza delle pene e de' premj, che vanno connessi col dogma della immortalità.

Questi maliziosi ed infausti artifizj del materialismo si sono anche introdotti nelle scienze mediche. È parte di queste scienze il trattare delle funzioni della macchina umana vivente. I saggi Fisiologi porgendo ai giovani le istituzioni dell'arte medica, si pregiano di tutta la evidenza e precisione, e benchè trattino complessivamente delle azioni dell' anima e del corpo, sono stati sempre attenti a far discernere le operazioni, che procedono dall' anima immateriale, affinchè i giovani che avevano l'occhio rivolto alla macchina umana, ed alla sua materiale organizzazione nello stato di attività e di vita, non cadessero mai nel pernicioso errore di attribuire all' organizzazione istessa le facoltà, che debbono riferirsi ad un principio diverso e distinto dal corpo. Ma questa importante divisione fra le operazioni che appartengono all' anima, e quelle che appartengono alla materia informata dall' anima, si omette dai moderni fautori del materialismo, o lasciandola al discernimento de' giovani Studenti di Medicina e Chirurgia, la maggior parte de' quali affatto ignora le scienze metafisiche, o al più ne ha una cognizione superficialissima, o spiegando apertamente tutte le suddette opera-

Digitized by Google

ne versantur, aut eam scientiam vix primis, ut dicitur labris gustarunt, vel aperte ac palam enunciatas actiones omnes explicando per sensibilitatem, quam materiae organicae concedunt.

Igitur necesse omnino est nullum studium, nullam operam et industriam praetermittere, ut Juvenes bonarum artium studiosi perniciosis hujusmodi erroribus serventur immunes, et idcirco ad normam artic. 76 Constitutionis Apostolicae „ Quod divina Sapientia „ *quo Professores servare jubentur S. Congregationis Studiorum praescriptiones in iis pertractandis argumentis, quae* ad Religionem, mores, et publicum ordinem *spectant, tu R. P. D. nomine ejusdem S. Congregationis singulis Metaphysicae Professoribus eam legem impones, ut data opera demonstrent primum* existentiam animae, eamque spiritum esse *eos Idealogistas refellendo, qui analysim idearum proferunt veluti scientiam seorsum tradendam et disjunctam, ne verbum quidem facientes de animae spiritualitate, quae ex iis omnibus inter se collatis necessario consequebatur; deinde autem* libertatem indifferentiae, *quae ratio est bonitatis, aut malitiae humanarum actionum demonstrent, idque adversus eosdem Materialistas, a quibus omnes animae facultates ad quamdam connexionem operationum,*

zioni colla sensibilità attribuita alla materia organica.

È quindi sommamente necessario di non lasciare intentato alcun mezzo, affinchè gli Studenti sieno preservati, e premuniti dal contagio di simili dannosissimi errori; e perciò in conformità dell' articolo 76. della Bolla di Nostro Signore „ *Quod divina sapientia* „ il quale obbliga i Professori ad osservare le prescrizioni della Sacra Congregazione degli Studj, nel trattare certi argomenti, che interessano *la Religione, il buon costume, e l' ordine pubblico*, V. S. Illma in nome della stessa Sacra Congregazione ingiungerà ai Professori di Metafisica l'obbligazione di dimostrare *ex professo* in primo luogo *l'esistenza dell' anima immateriale*, confutando quei moderni Idealogisti, che presentano l'analisi delle idee, come una scienza separata, e prescindono affatto dalla immaterialità dell' anima, che n' è la necessaria conseguenza: in secondo luogo di dimostrare *la libertà d'indifferenza*, che è la base della imputabilità delle umane azioni contro i medesimi Materialisti, che riducono tutte le facoltà dell'anima ad una concatenazione di operazioni meramente passive. Ai Professori di Fisiologia V. S. Illma ingiungerà,

Digitized by Google

quae necessitate fiant referuntur. Physiologiae Professoribus praecipies, ut dum actiones humani corporis viventis perscrutantur, ne praetermittant de anima incorporea sermonem instituere, *de qua optimi quique Physiologi semper locuti sunt in singulari tractatu, quem inscribere de sensibus internis solent: et diligenter etiam atque etiam Discipulos suos moneant* sensibilitatem, *si hoc nomine quivis materiae organicae motus accipiatur, ipsius materiae proprietatem habendam esse: sin autem vocabulo* sensibilitatis *perceptio intelligatur, eam solius animae propriam, nec materiae tribui ulla ratione posse; et re ipsa recentiorum quorundam Physiologorum materialismum in ea ambiguitate vocabuli* sensibilitatis, *duabus significationibus longe diversis accepti, veluti fundamento inniti.*

Summus Pontifex certam spem habet futurum, ut suae amoris plenissimae sollicitudines, si tu aliique Episcopi omni opera et cura praesto eritis, ad propositum finem perveniant, et ditionis Ecclesiasticae Professores non modo celebritatem nominis sibi comparent, verum etiam caeteris exemplum sint integritatis doctrinae et morum.

che trattando delle azioni della macchina umana vivente, non prescindano dal discorso dell' anima immateriale, della quale i savj Fisiologi hanno sempre fatto un trattato distinto sotto l' articolo dei sensi interni; e che avvertano diligentissimamente i loro Scolari, che la *sensibilità*, se intendasi con questo nome un movimento qualunque siasi della materia organica, è proprietà della stessa materia: ma che intendendosi col vocabolo di *sensibilità* la percezione, essa non può appartenere, fuorchè all'anima; e che appunto sull' equivoco intendimento della parola *sensibilità*, presa in due sensi tanto differenti, si fonda il materialismo di parecchi moderni Fisiologi.

Il santo Padre confida, che le paterne sue sollecitudini coadjuvate dallo zelo di V. S. Illma, e degli altri Vescovi, giungeranno ad ottenere lo scopo desiderato; e che i Professori dello Stato Ecclesiastico non solamente si acquisteranno celebrità nelle scienze, ma saranno ancora d'esempio nella purità de' loro insegnamenti.

Digitized by Google

QUAESTIONES PROPOSITAE

SACRAE STUDIORUM CONGREGATIONI

SUPER NONNULLIS ARTICULIS APOSTOLICAE CONSTITUTIONIS

QUOD DIVINA SAPIENTIA

ET DECLARATIONES EJUSDEM S. CONGREGATIONIS

A SSMO D. N. LEONE XII. P. M.

APPROBATAE ET CONFIRMATAE.

IN CONGREGATIONE HABITA XI. KAL. JANUARII ANNI MDCCCXXV.

QUAESTIO I.

An Episcopi, quam potestatem ex art. 137. 138. 139. *Constitutionis* „ Quod divina Sapientia „ *in Scholas publicas suarum Dioecesum habeant, eandem exercere possint etiam in Scholas, quae aliqua ratione Regularibus hominibus traditae sunt?*

DECLARATIO : Negative.

DUBBIO I.

Se nelle pubbliche Scuole, che i Regolari hanno obbligo di tenere aperte nelle Comuni, possano i Vescovi esercitare quella stessa autorità, che loro è attribuita negli articoli 137. 138. 139. sulle altre pubbliche Scuole delle loro Diocesi?

RISOLUZIONE : *Negativamente.*

QUAESTIO II.

An Magistratui ulla sit in easdem Scholas potestas?

DECLARATIO : Negative.

DUBBIO II.

Se nelle medesime Scuole il Magistrato possa avere alcuna ingerenza?

RISOLUZIONE : *Negativamente.*

Digitized by Google

QUAESTIO III.

An saltem Episcopus et Magistratus nonnunquam infra annum possint de profectu Discipulorum cognoscere, eosque periclitari?

DECLARATIO: Affirmative juxta modum; modus esto, *Episcopum et Magistratum, saltem quotannis a Regularibus Praefectis studiorum invitandos esse ad experimenta progressus, a Discipulis edenda in domibus Regularium.*

DUBBIO III.

Se almeno il Vescovo ed il Magistrato possano qualche volta fra l' anno sperimentare il profitto de' Giovani nello studio?

RISOLUZIONE: *Affermativamente* con modificazione: vale a dire, che il Vescovo ed il Magistrato, almeno in ciascun anno debbano essere invitati da que' Regolari, che diriggono le scuole per assistere al pubblico saggio, che i Giovani daranno nelle Case de' Regolari medesimi.

QUAESTIO IV.

An publicas in scholas, quae ex pia voluntate, vel divitum beneficentia institutae, et alicui hominum collegio, sive sodalitati, sive privatis hominibus commissae sunt, liceat Episcopis potestatem ab Art. 137. 138. 139. 143. dictae Constitutionis tributam exercere?

DECLARATIO: Affirmative.

DUBBIO IV.

Se sulle pubbliche Scuole, il cui mantenimento, o soprantendenza per pie disposizioni è affidata a qualche Luogo Pio, Confraternità, o ad altre particolari persone, i Vescovi possano esercitare l' autorità loro attribuita negli Art. 137. 138. 139. 143. della suddetta Costituzione?

RISOLUZIONE: *Affermativamente.*

QUAESTIO V.

An earumdem Scholarum procurationem ullam Magistratus sibi possit arrogare, si per tabulas fundationis, neque ad eam rem advocatus, neque inde sit exclusus?

DECLARATIO: Negative.

DUBBIO V.

Se in queste medesime Scuole il Magistrato possa arrogarsi alcuna ingerenza, quando le leggi di fondazione non includano, nè escludano il Magistrato dal prendervi interesse?

RISOLUZIONE: *Negativamente.*

Digitized by Google

QUAESTIO I.

An ad certa officia obeunda, quae Lauream exigunt sive Civilia, sive Ecclesiastica satis sint Laureae, quae a privatis Familiis quibusdam ex privilegio conferuntur?

Declaratio: Negative, *incipiendo a die 1. Augusti hujus currentis anni* 1825.

DUBBIO I.

Se per esercitare alcuni officj, che richiedono la Laurea, o siano Civili, o Ecclesiastici, debbano riconoscersi per valide le Lauree, che si conferiscono da private Famiglie per particolare privilegio?

Risoluzione: *Negativamente*, incominciando dal dì 1. di Agosto del corrente anno 1825.

QUAESTIO II.

An Laureae utriusque juris, quas Collegium Protonotariorum Apostolicorum ex Constitutione Benedicti XIV „ Inter conspicuos „ *Viris in Curia praesentibus quotannis confert, ratae habendae sint?*

Declaratio: Affirmative, *dummodo ne plures conferat quam sex, prout in Constitutione Benedictina.*

DUBBIO II.

Se le Lauree in diritto Civile e Canonico, che il Collegio de' Protonotarj Apostolici conferisce ogni anno in forza della Costituzione di Benedetto XIV „ *Inter conspicuos* „ a persone presenti in Curia, debbano riconoscersi per valide?

Risoluzione: *Affermativamente*, purchè non ne conferisca più di sei, secondo la Costituzione Benedettina.

QUAESTIO III.

An Ordinationes Constitutionis „ Quod divina Sapientia „ *in illorum scientia periclitanda servandae sint, deque collatis Laureis S. Congregatio Studiorum certior facienda?*

Declaratio: Affirmative.

DUBBIO III.

Se il Collegio suddetto nell' esaminare i Concorrenti dovrà uniformarsi alle prescrizioni della Costituzione „ *Quod divina Sapientia* „ e darne parte alla S. Congregazione degli Studj?

Risoluzione: *Affermativamente*

Digitized by Google

QUAESTIO IV.

Et quoties ob aliquod impedimentum Praelati ejus Collegii saltem quinque nequeant convenire, an ipsum Collegium, ad explendum praedictum numerum Examinatorum, debeat Protonotarios, quos non Partecipantes *vocant, aut Professores Universitatis adsciscere?*

DECLARATIO: Affirmative, *adsciscendo Professores Universitatis.*

DUBBIO IV.

E se il Collegio de' Protonotarj Apostolici Partecipanti, per qualche impedimento di alcuni de' Prelati che lo compongono, non si potrà radunare in numero almeno di cinque, dovrà supplire al detto numero con chiamare a far l'esame o altri Protonotarj Apostolici non Partecipanti, o i Professori della Università?

RISOLUZIONE: *Affermativamente*, chiamando in ajuto i Professori della Università.

QUAESTIO V.

An Laureae S. Theologiae, quibus ab eodem Collegio tam viri Ecclesiasticae Ditioni subditi, quam etiam Exteri condecorantur, ad publica officia et munera obtinenda valeant?

DECLARATIO: Negative *quod ad Subditos Ditioni Ecclesiasticae; quod ad Exteros nihil innovetur.*

DUBBIO V.

Se ad ottenere ed esercitare pubblici officj, debbano riconoscersi per valide quelle Lauree, le quali il suddetto Collegio conferisce tanto agli Statisti, quanto agli Esteri nella Sacra Teologia?

RISOLUZIONE: *Negativamente* rispetto agli Sudditi dello Stato Ecclesiastico: per gli Esteri non si faccia alcuna innovazione.

IN CONGREGATIONE HABITA XVI. KAL. MARTIAS ANNI MDCCCXXVII.

QUAESTIO I.

Utrum Episcopi, praeter jus munusque proprium sedulo advigilandi in mores et doctrinam tum Magistrorum, tum Discipulorum, eaque praescribendi, quae

DUBBIO I.

Se i Vescovi oltre la potestà loro propria di vegliare sui costumi, e sulla dottrina de' Maestri e de' Scolari, e di fare quelle prescrizioni, che giudichino

Digitized by Google

ad officia pietatis et Religionis pertinent, habeant etiam potestatem novas regulas et scholasticam disciplinam inconsulto Magistratu constituendi in iis, de quibus Constitutio nihil decrevit?

opportune intorno ai doveri di pietà e di Religione, abbiano anche il diritto di stabilire senza il concorso del Magistrato nuove discipline e regole scolastiche su quei punti, ne' quali la Costituzione di N. S. non si è particolarmente estesa?

An agendum eis sit una cum Magistratu, in praedictis regulis et disciplina constituenda, salva approbatione S. Congregationis Studiorum?

DECLARATIO: Negative *quod ad primam partem*, affirmative *quod ad secundam.*

Ovvero: Se nello stabilire cotali regole e discipline debbano procedere unitamente al Magistrato, salva l'approvazione della S. Congregazione degli Studj?

RISOLUZIONE: *Negativamente* per la prima parte, *affermativamente* per la seconda.

QUAESTIO II.

Utrum ex Articulo 140. sit unius Magistratus, an etiam Episcopi, qui Praeses est Scholarum, exsequendas curare regulas disciplinae a Constitutione datas; et vigilare, ut Magistri et Discipuli suo muneri satisfaciant, et ordo servetur?

An vero praedictum negotium ad Magistratum peculiariter pertineat, salva Episcopi auctoritate inspiciendi corrigendique, quatenus opus sit?

DECLARATIO: Negative *quod ad primam partem*, affirmative *quod ad secundam.*

DUBBIO II.

Se al solo Magistrato in forza dell' Articolo 140. o anche al Vescovo, come Presidente delle Scuole, appartenga il fare eseguire i regolamenti disciplinari prescritti dalla Costituzione, e l'invigilare, che i Maestri ed i Scolari facciano il loro dovere, e si conservi il buon ordine?

Ovvero: Se tale vigilanza appartenga immediatamente ai Magistrati, salva rimanendo ai Vescovi la facoltà d'indagare e correggere in caso di bisogno?

RISOLUZIONE: *Negativamente* per la prima parte; *affermativamente* per la seconda.

Digitized by Google

QUAESTIO III.

An unius Magistratus sit Adolescentes in Scholas Communitatis recipere?

DECLARATIO: Affirmative, *salvo Episcopi jure impediendi, quominus ii recipiantur Discipuli, quorum doctrinam aut mores suspectos habeat.*

DUBBIO III.

Se spetti al solo Magistrato l'ammissione de' Giovani alle Scuole Comunali?

RISOLUZIONE: *Affermativamente*, salvo però il diritto del Vescovo nell'impedire, che siano ricevuti que' Giovani, de' quali non abbia buone relazioni o sul loro modo di pensare o sui costumi.

QUAESTIO IV.

An Adolescentes omnes, non exceptis qui sunt convenae modo annos quinque compleverint, et sint bonis moribus, nulloque morbo laborantes, quo infici condiscipuli possint, in eas Scholas recipiendi sint?

DECLARATIO: Affirmative.

DUBBIO IV.

Se ogni Giovane o nativo, o non nativo della Comune, purchè abbia almeno oltrepassati i cinque anni, e sia di buoni costumi, e libero da qualunque male, che possa comunicarsi ad altri, debba essere ammesso alle dette Scuole?

RISOLUZIONE: *Affermativamente.*

QUAESTIO V.

An publicum Consilium possit aliquot viros, qui bene ab omnibus audiant, suo arbitratu deligere, eosque loco Magistratus, publicis negotiis distenti, procurationi Scholarum praeficere?

DECLARATIO: Affirmative, *Episcopo approbante.*

DUBBIO V.

Se il pubblico Consiglio possa deputare a suo arbitrio alcune persone, che godano la pubblica fiducia ed opinione, alle quali in luogo del Magistrato, quasi sempre distratto nell' Amministrazione Comunale, sia affidata la cura delle pubbliche Scuole?

RISOLUZIONE: *Affermativamente* coll' approvazione del Vescovo.

Digitized by Google

QUAESTIO VI.

An eorum Virorum in numerum Deputatus quoque Episcopi referendus sit?

DECLARATIO: Negative; *Episcopus tamen utatur jure suo juxta Constitutionem.*

DUBBIO VI.

Se in tali deputazioni debbano aver luogo anche i Deputati del Vescovo?

RISOLUZIONE: *Negativamente*; tuttavia il Vescovo farà valere i suoi diritti concessigli dalla Costituzione.

QUAESTIO VII.

An, velut munus est publici Consilii, novum Magistrum ad normam Constitutionis eligere, sic Magistratui facultas sit, dum fit electio, Magistrum interim in prioris locum sufficiendi?

DECLARATIO: Affirmative.

DUBBIO VII.

Se come è offizio del Consiglio, giusta le prescrizioni della Costituzione, l'eleggere i nuovi Maestri, così la Magistratura abbia il diritto di destinare i Maestri provisorj, o Sostituti *ad tempus?*

RISOLUZIONE: *Affermativamente.*

QUAESTIO VIII.

An Magistratui id ipsum liceat, dum Magister aut abest, aut aegrotat, aut officio ad tempus abstinere jubetur?

DECLARATIO: Affirmative.

DUBBIO VIII.

Se sia lecito al Magistrato il sostituire un Supplente a quel Maestro, che è assente o malato, ovvero è stato sospeso dall' esercizio della scuola?

RISOLUZIONE: *Affermativamente.*

QUAESTIO IX.

An velut electio Magistrorum ab Ordinariis rata habenda est et confirmanda, sic etiam Magistri ad tempus *substituti ab iisdem Ordinariis approbandi sint?*

DECLARATIO: Affirmative.

DUBBIO IX.

Se, come i Maestri stabili debbono essere confermati dai Vescovi, così pure si ricerchi l'approvazione degli Ordinarj per i Maestri provisorj, o Sostituti *ad tempus?*

RISOLUZIONE: *Affermativamente.*

Digitized by Google

QUAESTIO X.

An Episcopus, qui electionem rejicit novi Magistri, debeat Magistro illi causam ejus rejectionis aperire, ut purgare se possit?

DECLARATIO: Negative; *et is jure suo utatur apud Emum Cardinalem Praefectum, qui audito Episcopo provideat.*

DUBBIO X.

Se il Vescovo, che nega la conferma ad un nuovo Maestro sia tenuto a manifestare i motivi, pe' quali nega la conferma medesima, affinchè il Maestro possa giustificarsi?

RISOLUZIONE: *Negativamente*: Il Maestro però potrà esporre le sue ragioni all' Emo Sig. Card. Prefetto, il quale dopo avere inteso il voto del Vescovo prenderà i necessarj provvedimenti.

QUAESTIO XI.

An Magistratui liceat cognoscere, cur Magister petat aliquo tempore ab sohola abesse; et si petitio aequa atque honesta ei videtur, desiderio satisfacere?

DECLARATIO: Affirmative *dumtaxat ad breve tempus, quod duas hebdomadas non exeat; secus cum Episcopi consensu, et idoneo viro suffecto, qui interim doceat.*

DUBBIO XI.

Se la Magistratura possa giudicare de' motivi, in forza dei quali il Maestro domandi una temporanea esenzione dal suo officio; e se trovandoli ragionevoli possa darne il permesso?

RISOLUZIONE: *Affermativamente.* Per breve tempo soltanto, il quale non oltrepassi le due settimane; e per un tempo più lungo col consenso del Vescovo, sostituito un Soggetto capace a fare intanto la scuola.

QUAESTIO XII.

An Magistratus ex iis, quos idoneos ad docendum judicaverint Examinatores, eligere possit quem velit?

DECLARATIO: Affirmative.

DUBBIO XII.

Se il pubblico Consiglio possa eleggere chi vuole fra quei Concorrenti, che gli Esaminatori avranno giudicati capaci d' insegnare?

RISOLUZIONE: *Affermativamente.*

Digitized by Google

QUAESTIO XIII.

An a solis Magistratibus ex art. 141, 283, et 285. Examinatores eligi debeant, quoties aut novi creandi Magistri, aut praemia anni exitu distribuenda, aut Discipuli e Schola, aut ex inferiori classe ad superiorem promovendi sunt?

DECLARATIO: Affirmative *juxta Constitutionem.*

DUBBIO XIII.

Se ai Magistrati soltanto in forza degli Art. 141, 283, e 285. spetti il diritto di scegliere gli Esaminatori e per la elezione de' nuovi Maestri, e per la distribuzione de' premj nel fine dell' anno, e per i passaggi degli Scolari da una Classe o Scuola inferiore, ad una Classe o Scuola superiore.

RISOLUZIONE: *Affermativamente* secondo la Costituzione.

QUAESTIO XIV.

An Magistris liceat esse praesentibus, dum Discipuli experimenta scientiae suae edunt?

DECLARATIO: Affirmative *sine suffragio.*

DUBBIO XIV

Se i Maestri possano essere presenti agli esami de' loro Scolari per i premj, e passaggi suddetti?

RISOLUZIONE: *Affermativamente* con la condizione però che non possano dare il loro voto.

QUAESTIO XV.

An quotannis mense Augusti publica cujusque loci consilia habenda sint, ut latis suffragiis Magistri vel approbentur, vel removeantur?

DECLARATIO: Affirmative.

DUBBIO XV.

Se in ogni anno nel Mese di Agosto debbano ragunarsi i pubblici Consigli comunali, per approvare, o rimovere i Maestri con la ballottazione?

RISOLUZIONE: *Affermativamente.*

QUAESTIO XVI.

An ad Legatos et Delegatos Apostolicos pertineat declarare Consiliorum publicorum acta rite celebrata, rataque

DUBBIO XVI.

Se appartenga ai Legati o Delegati Apostolici il giudicare della validità, e confermare gli atti consigliari; ed al

Digitized by Google

et firma esse: ad Episcopos autem hominem approbare, cui docendi munus delatum est?

Declaratio: Affirmative.

Vescovo soltanto l'approvazione della persona scelta in Maestro?

Risoluzione: *Affermativamente.*

Quaestio XVII.

An beneficium ad S. Congregationem confugiendi, quod Art. 7. 144 Magistris conceditur, annuis suffragiis ab officio dejectis, datum sit in suspensivo, *ut dicitur, an* in devolutivo?

Declaratio: In suspensivo

Dubbio XVII.

Se il ricorso alla S. Congregazione accordato dagli Articoli 7. e 144. ai Maestri esclusi nelle annuali ballottazioni sia, come dicesi, in sospensivo, o in devolutivo?

Risoluzione: *In sospensivo.*

Quaestio XVIII.

An a Magistris, qui isto beneficio uti volunt, intra decem dies ea voluntas scripto declaranda sit coram Magistratu, et continuo auctoritas S. Congregationis appellanda?

Declaratio: Affirmative *quod ad utramque partem.*

Dubbio XVIII.

Se i Maestri, che vogliono ricorrere debbano entro dieci giorni e dichiarare in iscritto alla Magistratura la loro volontà, e realmente trasmettere il ricorso alla S. Congregazione?

Risoluzione: *Affermativamente* in tutto.

Quaestio XIX.

An Magister, quem Episcopus adhaerendo articulis 146. et 147. docere vetuit, abstinere se prorsus eo munere debeat, etiamsi res ad S. Congregationem Studiorum delata sit?

Declaratio: Affirmative.

Dubbio XIX.

Se un Maestro, cui il Vescovo giusta gli Articoli 146. e 147. abbia proibito d'insegnare, debba onninamente desistere dal fare la scuola, non ostante qualunque ricorso da esso avvanzato alla S. Congregazione?

Risoluzione: *Affermativamente.*

Digitized by Google

IN CONGREGATIONE HABITA VIII. IDUS AUGUSTI MDCCCXXVII.

QUAESTIO I.

An ornamentum typo I. expressum quo Doctores Collegii Theologici Archigymnasii Bononiensis antea utebantur, conservandum sit?

DECLARATIO: Affirmative.

DUBBIO I.

Se l'antico abito del Collegio Teologico di Bologna, disegnato nella figura Num. I., debba conservarsi?

RISOLUZIONE: *Affermativamente.*

QUAESTIO II.

Utrum illud ornamentum a singulis Doctoribus, sive Presbyteris Saecularibus, sive Regularibus, adhibendum sit: An vero Regulares ad unum omnes habitum suorum tantum Ordinum induere debeant?

DECLARATIO: Affirmative *quod ad primam partem*: negative *quod ad secundam.*

DUBBIO II.

Se tale abito debba usarsi tanto dai Preti Secolari, quanto dai Regolari: ovvero se i Regolari debbano indistintamente portare il solo abito del loro Ordine?

RISOLUZIONE: *Affermativamente* per la prima parte, *negativamente* per la seconda.

QUAESTIO III.

An idem ornamentum a Doctoribus Collegii Theologici Archigymnasii Romani sumendum sit?

DECLARATIO: Affirmative.

DUBBIO III.

Se i Dottori del Collegio Teologico dell' Archiginnasio Romano debbano usare l'abito suddétto?

RISOLUZIONE: *Affermativamente.*

QUAESTIO IV.

An vetus ornamentum Doctorum Collegii Medico-Chirurgici Archigymnasii Romani typo II. expressum, retineudum sit?

DUBBIO IV.

Se l'antico abito del Collegio Medico-Chirurgico dell' Archiginnasio Romano, disegnato nella figura Num. II., debba conservarsi?

Digitized by Google

DECLARATIO: Affirmative, *facta Collegio Medico-Chirurgico Universitatis Bononiensis eodem ornamento utendi facultate.*

RISOLUZIONE *Affermativamente* : e sarà in arbitrio del Collegio-Medico Chirurgico della Università di Bologna l'usare dello stesso abito.

QUAESTIO V.

An pro reliquis Collegiis approbetur illud ornamenti genus, quod typo III. exprimitur; ita tamen ut ornatus unius Collegii ab aliis distinguatur ex vario colore fasciolae, qua habitus cingitur?

DECLARATIO: Affirmative, *quod ad omnia.*

DUBBIO V.

Se per gli altri Collegj si approvi l'abito disegnato nella figura Num. III. Di maniera che l'abito di un Collegio si distingua dagli altri pel vario colore della fascia, che lo cinge?

RISOLUZIONE: *Affermativamente*, in tutto.

QUAESTIO VI.

Et quatenus affirmative: *quo colorum genere fasciae sint ornandae?*

DECLARATIO: *Serventur colores jam recepti in Bononiensi Universitate, nempe pro Collegio Legali* coeruleus, *pro Medico-Chirurgico* rubeus, *pro Philosophico* viridis, *pro Philologico* albus.

DUBBIO VI.

Ed in caso affermativo: di quali colori dovranno esser le fascie?

RISOLUZIONE. Si conservino i colori già adottati nella Università di Bologna; vale a dire pel Collegio Legale il *celeste*, pel Medico-Chirurgico il *rosso*, pel Filosofico il *verde*, pel Filologico il *bianco*.

Digitized by Google

DECRETUM

S. CONGREGATIONIS STUDIORUM

HABITAE DIE 3. MARTII 1828.

Sacra Congregatio Studiorum, obsequendo voluntati SS. D. N. LEONIS XII. Pontificis Maximi, singulos Episcopos hortatur, ut Magistras, quas *Pias* vocant, praeclare de Puellarum institutione meritas, in Civitates atque Oppida frequentiora suarum Dioecesum arcessendas curent, eique rei ut optime consultum sit, decrevit ac statuit:

1. *Magistras Pias, earumque scholas in quavis Dioecesi solius Episcopi potestati in posterum subjectas fore.*

2. *Regulas Magistris Piis praescriptas, et a Clemente XIII per suas litteras in forma Brevis datas die VIII Septembris MDCCLX, quae incipiunt* „ Experientia rerum omnium Magistra „ *approbatas et confirmatas, ad singulos Episcopos mittendas esse, ut a Magistris Piis suarum Dioecesum observentur, facta Episcopis potestate, easdem regulas ad peculiares rationes personarum et locorum accommodandi.*

3. *Ab Episcopis dandam esse operam, ut in suis Dioecesibus Tirocinii domus instituatur, puellis, quae illud vitae institutum amplecti velint, rite informandis.*

4. *Ubi alendis Magistris Piis auxilii nihil suppetit, ab Episcopis agen-*

1. Le Maestre Pie, e le loro scuole in ciascuna Diocesi saranno soggette in avvenire al solo Vescovo.

2. S'invieranno a ciascun Vescovo le regole approvate da Clemente XIII. con suo Breve spedito il dì 8 Settembre, che comincia „ *Experientia rerum omnium Magistra* „ affinchè le facciano osservare dalle Maestre Pie delle loro Diocesi, dando ai Vescovi la facoltà di adattare le stesse regole secondo le diverse circostanze de' luoghi e delle persone.

3. I Vescovi faranno in modo che nelle loro Diocesi sia instituita una Casa di Noviziato per quelle, che vorranno farsi Maestre Pie.

4. Dove mancheranno altri mezzi pel mantenimento delle Maestre Pie,

Digitized by Google

dum cum Magistratibus esse, ut ex publicis vectigalibus, pro cujusque loci opibus, aliquid facultatis comparetur: eique rei accedat approbatio Cardinalis Praefecti Boni Regiminis, cui hac super re SSmus Dominus Noster suam voluntatem aperuit.

i Vescovi tratteranno coi Magistrati, affinchè sulle tasse Comunitative si faccia ad esse un qualche assegnamento secondo le forze di ciascun Comune, domandandone l'approvazione del Cardinal Prefetto del Buon Governo, cui il S. Padre ha manifestato in questa parte la sua volontà.

5. *Neque Magistratibus, neque Consiliis publicis ullum jus fore, stipem attributam minuendi, ferendique suffragia de officio Magistrarum confirmando, vel abrogando: Magistratibus autem, et publicis Consiliis licere ad Episcopum, si quid causae habeant, recurrere.*

5. Nè i Magistrati, nè i pubblici Consigli potranno in alcun modo diminuire l' assegnamento stabilito; nè assoggettare le Maestre Pie all' annua ballottazione; ed avendone qualche motivo, ricorreranno al loro Vescovo.

6. *Ab Episcopis de statu earumdem Scholarum ad Sacram Congregationem Studiorum referri quotannis debere.*

6. Dai Vescovi si renderà ogni anno consapevole la S. Congregazione dello stato delle Scuole nelle loro Diocesi.

Quod Decretum SANCTITAS SUA approbavit, illudque promulgari, atque observari jussit.

Datum ex S. Congregatione Studiorum die 5. Martii 1828.

F. CARD. BERTAZZOLIUS PRAEFECTUS.

J. Archiepiscopus Ephesinus a Secretis.

Digitized by Google

FRANCISCUS Tituli S. Mariae supra Minervam S. R. E. Presbyter CARDINALIS BERTAZZOLIUS S. Congregationis Studiorum Praefectus.

Sanctus D. N. LEO XII. Pont. Max. Typographum Antonium Boulzaler privilegio communivit, *Collectionem Legum et Ordinationum de recta Studiorum ratione editarum* suis typis mandandi, addita conditione, ut priusquam opus in lucem exiret, a Nobis recognitum et probatum esset: quam *Collectionem* a dicto Typographo jam absolutam, nobisque exhibitam quum attente perlegerimus, nihilque in ea, quod cum Legibus et Ordinationibus alias editis non plane fideliterque concordaret, perspexerimus, illam approbandam censemus, ejusque evulgandae liberam potestatem facimus. Datum hac die 26. Martii 1828.

F. CARD. BERTAZZOLIUS PRAEFECTUS.

J. Archiepiscopus Ephesinus a Secretis.

Digitized by Google

I.

Digitized by Google

Digitized by Google

Digitized by Google

Digitized by Google

Digitized by Google

Digitized by Google

INDEX

RERUM QUAE TOTO LIBRO CONTINENTUR

Numerus indicat paginam.

ACADEMIAE

Academiae scientiarum, litterarum, atque artium sine auctoritate S. Congregationis erigi nequeunt. 90. Jam erectae ab eadem Congregatione confirmandae. 90.

Academiae Artium et Archeologiae sunt in auctoritate Cardinalis S. R. E. Camerarii 91. Officia Praesidis cujusque Academiae 91. Idem rationem Academiae reddit S. Congregationi, et Gubernio 91.

ADMINISTRATIO REDITUUM UNIVERSITATUM

Rector Universitatis Romanae reditus ejusdem administrat 44. Aliarum Universitatum Administratores eliguntur a Magistratu cum congruo stipendio. 45. Dant idoneam fidejussionem, et approbantur a Sacra Congregatione. 45.

Magistratus conficit album sumptuum in annum sequentem. 45. Albus approbatur ab Archi-Cancellario, vel Cancellario. 45. Sumptus extraordinarii ab eodem Archi-Cancellario, vel Cancellario approbandi 45.

Administratores exitu cujusque anni scholastici reddunt rationem Archi-Cancellario, vel Cancellario, et Magistratui. 45. Rationes accepti et expensi ab iis approbatae a S. Congregatione confirmantur. 45.

Vide : Patrimonium Studiorum.

ADMISSIO

Discipuli ad Scholas Universitatis admittendi a Rectore 49. Ad Scholas publicas extra Universitates admittuntur a Magistratu 253. In Scholas privatas ab ipsis Magistris recipiuntur 104. Quae in iisdem Discipulis recipiendis exigantur 49. 104. 153.

Vide : Discipulorum admissio.

ARCHI-CANCELLARII ET CANCELLARII

Archi-Cancellarius Romanae Universitatis, Cardinalis Camerarius; Bononiensis Universitatis, Archiepiscopus. 22. Cancellarii Universitatum minorum, Archiepiscopi, vel Episcopi. 22. Eorum officia in rectione Universitatum, et observantia tuenda constitutionum et regularum. 22.

Archi-Cancellariorum, vel Cancellariorum jurisdictio Criminalis. 22. Graviter delinquentes ab Universitate expellunt, decreto expulsionis parietibus Universitatis affixo. 52. Multant etiam poenis corporalibus et vinculis ad annum. 23. Personae adhibendae in hujusmodi judiciis ferendis 23. 51. 52.

Praesunt electioni Professorum, collationi graduum, et praemiorum distributioni 23. Interdum duplicis suffragii jure gaudent 33. 74.

Digitized by Google

Sumptus ordinarios, et extraordinarios faciendos approbant 43. Novas disciplinae regulas una cum Rectoribus praescribere possunt approbandas a S. Congregatione 53.

ARCHITECTI MATRICULA

Laurea Philosophiae et Mathematicae primum obtinenda 125. Dein danda opera exercitationi artis, et Schulae Architectonicae 125. A Collegio Philosophico Universitatum aut Romanae aut Bononiensis examine probandi 129. Post Matriculam jure artem non exercent, nisi aliis publicis legibus satisfecerint 129. 130.

ARTIFICIS MATHEMATICI MATRICULA

Iis conceditur, qui Laurea Philosophiae et Mathematicae consecuti sint 125. Tum in exercitationem artis, aut quatuor annos sub Magistris arte peritis, aut tres in schola tecnica incubuerint 125. Matricula ab Archigymnasio Romano, aut Bononiensi tribuitur 129. Testificationes exhibendae 129. Ratio ac norma examinis curam Collegio Philosophico 129. Aliis publicis legibus parere debent, antequam artem exerceant 129. 130.

BACCALAUREATUS

Datur in qualibet facultate post primum annum Cursus scholastici 60. 61. Candidati examine probandi 60.

Vide: Gradus Academici.

BIBLIOTHECARII

Bibliothecarius cujusque Universitatis eligitur ab Archi-Cancellario, vel Cancellario. 39. Confirmatur a S. Congregatione. 39. Bibliotheca Alexandrina Archigymnasii Romani regitur juxta Bullam Alexandri VII. 39.

Bibliothecariorum officia. 39. Dies et horae, quibus in Bibliothecis esse debent. 39. 40.

Cautiones Bibliothecariis adhibendae in libris tradendis, colligendis, et recuperandis. 40. Custodia librorum et Bibliothecae exercenda. 41.

BIDELLI ALIIQUE FAMULI

Bidelli, et famuli Universitatis eliguntur a Rectore 44. A Rectoris jussu pendent. 44. praecipua officia 44.

CANCELLARII

Vide: Archi-Cancellarii.

CANCELLARIUS CIVILIS ET CRIMINALIS

Vide: Magisterium.

CANCELLARIAE UNIVERSITATUM

In omni Universitate constituendae 137. Subjiciuntur S. Congregationi, salvis juribus Archi-Cancellariorum, Cancellariorum, et Rectorum 137. Per Cancellarias emittuntur publica documenta, quae ad Universitatis studia pertinent 138. Quae actorum genera

Digitized by Google

in eis asservanda 138. Earum regulae a S. Congregatione probandae 139. Acta Collegiorum in Cancellaria deponenda 139. Eorundem acta in suis tabulariis retinenda 139. Elenchus Discipulorum singulis annis ad S. Congregationem mittendus 138.

CHIRURGIAE MATRICULA

Eis traditur, qui post Chirurgiae Doctoratum duos annos vacaverint Scholae Clinicae Chirurgicae in Romana, aut Bononiensi Universitate 77. 78. Quae testificationes exhibendae, antequam examini subjiciantur 78. A Collegio Medico-Chirurgico Romanae aut Bononiensis Universitatis periclitandi 78. Ab eoque Matriculam obtinent 59.

CLINICAE SCHOLAE

Schola Clinica Medica instituta in Xenodochio S. Spiritus in Saxia: Clinica Chirurgica in Xenodochio S. Jacobi Incurabilium: Bononiae utraque instituta in Xenodochio a Magdalena nuncupato 79.

Toto anni tempore patent 79. 80. Habet utraque professorem Primarium, et Substitutum. 80. Cursus scholasticus utrinsque scholae expletur duobus annis 80. 81. Professorum officia 80. 81. Medicamenta victus et subsidia Religionis a Xenodochiis, stipendia Professorum et Ministrorum mercedes ab Universitatibus suppeditantur 81.

COLLEGIA UNIVERSITATUM

In omnibus Universitatibus sunt Collegia: Theologicum, Legale, Medico-Chirurgicum, et Philosophicum. 25. Quot, quibusque viris unumquodque Collegium constet 26. 27. Praeses Collegii 27. Ejusdem a Secretis 27. Aula comitiis habendis. 29. Jus praecedendi inter Collegia. 29.

Collegium Philologicum instituitur in Archigymnasio Romano et Bononiensi 132. Praecipua ejus munera 132.

Ratio eligendi Doctores Collegiatos 136. 137. Ornatus a Doctoribus Collegiatis adhibendus. 158. 159.

CONCURSUS AD CATHEDRAS

Vide: Professores Universitatum, et pubblici Magistri.

CONGREGATIO SPIRITUALIS

Vide: Religionis et Pietatis officia.

CONGREGATIO STUDIORUM

S. Congregationis institutio 19. 96. Patres Cardinales quibus constat 19. 97. Quinque ex eis ratione muneris, reliqui libera Summi Pontificis electione in eam cooptantur 19. 97. Ex his posterioribus eligitur Cardinalis Praefectus, et ab eodem Pontifice nominatur 19.

Dies quibus congregatur 19. Methodus quam servat in conventibus et deliberationibus habendis 19.

In Universitates, Gymnasia, Collegia, scholas publicas et privatas, aliaque institutionis loca Urbis, totiusque Ecclesiasticae Ditionis, et in personas eis addictas potestatem, et jurisdictionem habet. 20. 96. Item

Digitized by Google

in Academias Scientiarum, litterarum, et Artium 90.

Servandas curat leges et ordinationes omnes studiorum. 20. Pro varietate locorum, personarum, ac rerum dictas Leges et Ordinationes declarat, interpretatur, accommodat et extendit, tali facultate cuilibet, etiam expressa mentione diguo, penitus sublata 96.

Visitatores deputat. 20. Recursus, et quaerelas excipit, deque iis cognoscit, et judicat 20.

Rectores Uoiversitatum, et Doctores Collegiati a Summo Pontifice per ipsam Congregationem eliguntur. 24. 28. Eadem novos Professores et Bibliothecarios Universitatum confirmat 33. 39. Curat ut in Elenchis per singulos annos imprimendis post Nomina Doctorum Collegiatorum, et Professorum notentur opera ab eis praelo edita 94. Ut iidem de stodiis praeclare meriti praemiis donentur.

Praeest rectae administrationi et conservatioui bonorum omnium ad Studia pertinentium 91. 92. 93. Habet Virum Ecclesiasticum a secretis electum a Summo Pontifice ex suis Familiaribus, vel Romanae Curiae Praelatis 19.

CONSILIA PUBLICA

Eligunt novos Magistros scholarum publicarum extra Universitates 47. Quemadmodum electio facienda 47. Ex approbatis quemlibet eligere possont 155. Magistros quotannis aut confirmant, aut rejiciunt latis suffragiis. 47. Acta Consiliorum a Legatis vel Delegatis confirmanda 156, 157.

CONVICTUS ET COLLEGIA
educationis et institutionis

Convictus et Collegia hominibus Regularibus commissa subjacent Superioribus Regularibus 90. Non excluditur ab eis auctoritas S. Congregationis. 90.

Convictus et Collegia Viris non Regularibus commendata a S. Congregatione confirmantur 90. Eidem subjacent 20. 93.

CONVICTUS CLINICUS

Institutus in Nosocomiis Urbis 79. In eo gratis alunturcentum Juvenes ex Familiis Pontificiae Ditioni subditis, studiis Clinicis aut Medicis, aut Chirurgicis vacantes 79.

Eorum institutioni et disciplinae regulae datae 79. Non recipiontur, nisi qui aut Lauream consecuti, aut cursum Scholasticum in Universitatibus prorsus expleverint 79.

CURSUS SCHOLASTICUS

Ad gradus obtinendos Scholastici cursus exiguntur. 71. Scholae adeundae ad explendum cursum Sacrae Theologiae. 65. Eaedem ad cursum Legalem 67. Ad cursum Medicum 68. 69. Ad cursum Chirurgicum 69. 70. Ad cursum consequendis Laureis Philosophiae tantum 124. Laureis Philosophiae et Mathematicae 71. Ad cursum Philologicum 133. 134.

Qui studia aggressi sint in exteris Universitatibus non tenentur eadem repetere, et recipiuntur inter Auditores exhibitis legitimis testificationibus 60.

Digitized by Google

DECEMPEDATORIS MATRICULA

Eam aliqua publica Universitas tribuit 130. Quae studia absolvenda 130. Candidati examine probantur a Collegio Philosophico 129. Caeteris publicis Legibus obtemperant 130.

DEFENSOR

Vide : Magisterium

DENTIDUCAE ARTIS MATRICULA

Res scitu necessariae 121. Testificationes de vita et moribus exhibendae 118. Quod examen instituendum 118. 119. Quae permittuntur fieri 122.

DEPUTATI EPISCOPORUM

In singulis Civitatibus et Oppidis sunt viri Ecclesiastici ab Episcopo Deputati 46. Praesunt scholis nomine Episcopi 46. Exeunte anno scholastico referunt ad Episcopum de statu scholarum 46. Intersunt electioni Magistrorum 47. Annuis experimentis 87. Scholis privatis puerorum, et puellarum viri aliquot, atque etiam Mulieres praesunt 111. Deputantur in Urbe a Cardinali Vicario, alibi ab Episcopis et Ordinariis locorum 111. Eorum officia 111. 112.

DISCIPLINA
Auditorum Universitatum

Discipuli obsequium, et reverentiam Professoribus, assiduitatem, silentium, et modestiam in scholis praestare debent 51. Vetantur ingredi in scholas, quibus non sunt adscripti 52. Adire Universitatem cum baculo, aut quovis genere armorum 52. Chartas lacerare parietibus fixas 52. Deambulare propter scholas, aut strepitum facere 52. Conventiculis interesse, aut simul multos coire 52. Similiter loca suspecta et homines non bene audientes devitare tenentur 53.

Discipuli libere viventes, aut alicujus flagitii rei Episcopo vel Rectori a Parochis denunciantur 53. Leviora delicta a Rectore corripiuntur, graviora expulsione, aliisque poenis puniuntur 23. 51. Expulsi nec in eandem, nec in aliam Universitatem recipiuntur 52.

DISCIPLINA SERVANDA
Auditorum Scholarum publicarum extra Universitates

Disciplina in Scholis Universitatum communis est cum aliis scholis publicis extra Universitates 53.

Episcopus una cum Magistratu scholis publicis Communitatum alias regulas disciplinae dare potest, salva approbatione S. Congregationis 152.

Tum Episcopus, tum Magistratus Discipulos pro ratione culparum puniunt, atque etiam e scholis expelluut 53.

DISCIPULORUM ADMISSIO

Debent se inscribere ineunte anno scholastico in album Auditorum 48. Liber hujus inscriptionis patet ad diem decimum Novembris 49. Rector potest terminum prorogare ex justa causa ad diem 1. Decembris 49.

Digitized by Google

Discipuli qui recipiuntur, fruuntur juribus et honoribus Universitatum juxta Matriculam admissionis, subscriptam a Rectore 48. Matricula conceditur a Rectore exhibitis certis quibusdam testificationibus 49. Qui examinandi ante admissionem 50. In scholas publicas extra Universitates a Magistratu recipiendi 153. Quinam admittendi 153. Episcopi possunt obsistere admissioni alicujus Discipuli 153. Quinam in scholas privatas recipiendi 103. 104. Quando Deputatus Episcopi ea de re consulendus 104.

Matricula initio cujusque anni scholastici renovanda 48. In adversa Matriculae parte Professores tertio quoque mense testantur de progressu Auditorum 50.

DOCTORES COLLEGIATI

Quae dotes in iis requirantur. 27. 28. Eorum electio 28. 136. Non possunt amoveri sine gravissima causa 28. Eorum officia et jura. 29. Sunt Consultores nati S. Congregationis 29.

Titulo Doctoris Collegiati nemo se in libris publicandis inscribat sine auctoritate Rectoris. 95. Eorumdem librorum exemplar S. Congregationi exhibendum. 94.

EPISCOPI

Episcopi sunt Praesides Universitatum, Scholarum publicarum extra Universitates, privatarum, et totius publicae institutionis, quisque in suis Dioecesibus 22. 46. 96. Praesunt nomine proprio, et S. Congregationis delegatione rectae administrationi Patrimonii Studiorum 93. Jure proprio invigilant in mores et doctrinam tum Magistrorum tum discipulorum, et praescribunt, quae ad officia pietatis et Religionis pertinent 151. Confirmant novos Magistros a publicis Consiliis electos 47. Item Substitutos 154. Magistros officio privant, salvo recursu ad S. Congregationem. 157. Magistris Scholarum privatarum dant docendi Licentiam 99. 109.

EXPERIMENTA ANNUA

Sub anni scholastici exitum in omnibus Scholis Universitatum experimenta instituuntur 86. Examinis ratio 86.

Judicant Archi-Cancellarius, sive Cancellarius, et tres Doctores Collegiati 86. Duo Auditores omnium praestantissimi judicati praemio donantur, et eorum nomina publice leguntur. 87. Examina in Scholis publicis extra Universitates instituuntur coram Magistratu et Deputato Episcopi, atque Examinatoribus a Magistratu delectis 87. Aliquot praestantiores Discipuli praemio honestantur 87. Ratio annui experimenti in Schulis tecnicis 128.

GRADUS ACADEMICI

Baccalaureatus, Licentia, et Doctoratus 59.

Gradus ordinatim conferendi 60. Periclitanda peritia eorum, qui gradus petunt 60. Quibus de rebus, et quomodo Candidati periclitantur a Collegiis 61.

Examina demandata extra Collegium omnino vetita et irrita 61. Quemadmodum Collegiales conventus habendi, et Candidati periclitandi 61. Non approbati post sex

Digitized by Google

menses ad experimentum iterum admitti possunt 62. Severitas in his experimentis a Collegio adhibenda 62.

Sexto quoque mense ab iisdem Collegiis S. Congregatio Studiorum certior fit de gradibus collatis 62. 63. Forma externa in his gradibus conferendis 63. Diplomata graduum collatorum qua subscriptione firmanda 63.

Vide Universitates.

HERBARIAE ARTIS MATRICULA

Quae dignoscenda 121. Testificationes de vita et moribus exhibendae 118. Quomodo candidatorum peritia examinatur 118. 119. Quas Herbas vendere possint 121. Quaedam cum mandato Medici 121. Quaedam nec vendere nec retinere possunt 121.

HORTUS BOTANICUS

Hortus Botanici Custos 43. Eligitur a Rectore 43. Vetatur tradere, vendere, commutare plantas, semina, et alia hujusmodi 43. Subest Professori Botanicae 43. Custodis officia 43.

IMPENSAE

Impensae pro gradibus Academicis, Laureis, et Matriculis 84. 85. Pecunia pro expensis deponenda ante examen 76. Quomodo distribuenda inter Doctores Collegiatos 85. Hac distributione non fruuntur, qui examini non intersunt 61.

Candidati pauperes a sumptibus faciendis immunes 85. Item consanguinei, et a Studiis Advocatorum Aulae Consistorialis 85. Consanguinei in primo et secundo gradu Doctorum Collegiatorum, et Professorum a dimidio impensarum immunes 85. Pecunia deposita reddenda iis, qui non fuerint probati 77.

IUDICES
Actibus Criminalibus conficiendis

Vide: Magisterium.

LAUREAE AD HONOREM
ET AD PRAEMIUM

Exeunte anno scholastico duae Laureae *ad honorem*, et duae *ad praemium* conferuntur 72. Indicendus concursus unu ante mense, quam fiat 73. Quinam ad Concursum admittendi 73. 74. Ratio concursus habendi 74.

Privilegia Laurearum *ad honorem*, et *ad praemium* 72. 73. Nomina Candidatorum, qui has Laureas tulerint publice recitantur in Aula Universitatis 94.

In Romana et Bononiensi Universitate Laureas Medicinae et Chirurgiae *ad praemium*, et *ad honorem* obtinere possunt, qui in secundariis Universitatibus cursum scholasticum expleverint, ibique Baccalaureatum atque Licentiam adepti 74.

LAUREAE IN FORMA COMMUNI

Cursus disciplinarum ad Laureas obtinendas 65, 67, 68, 69, 70, 71. Subditi Pontificiae Ditionis, et Alienigenae Laureis insigniri possunt 75. Ad Laureas obtinendas, testificationes de studiis rite peractis, de honestate parentum, deque vita et moribus Rectori

Digitized by Google

exhibendae 75. Candidati ad examen a Rectore admittuntur 75.

Studia in Universitatibus peragenda 75. Ab hac lege dispensantur Clerici, qui cursum Theologicum in Seminariis Episcopalibus confecerint 76. Ii etiam, qui beneficium aut dignitatem Ecclesiasticam, seu munus publicum adepti sunt. 76.

Omnes, quamcumque Lauream petant, praeter antedictas testificationes examine probandi. 76. Ratio hujus examinis instituendi 76. 77.

Qui numerum suffragiorum ultra medietatem non tulerint, ad Lauream non promovendi 77. Laureae in forma communi una cum Baccalaureatu et Licentia conferri possunt 84. 85.

Vide: Universitates et Cursus Scholastici.

LAUREAE EXTRA UNIVERSITATES COLLATAE

A privatis familiis ex privilegio collatae non valent in posterum officiis obeundis 150. Sex Laureae utriusque juris a Collegio Protonotariorum Apostolicorum quotannis collatae, ratae habentur 150. Ratio et norma in examine servanda 150. 151. De his Laureis S. Congregatio Studiorum certior facienda 150. Laureae S. Theologiae ab eodem Collegio collatae 151.

LICENTIA

Confertur iis, qui tertium annum cursus scholastici expleverint 61. In Classe Chirurgica et in Pharmacia post secundum annum cursus 61. 82. Candidati examine probandi 60.

Vide: Gradus Academici.

MAGISTRATUS

Magistratus Civitatum advocandus ad publicas functiones Universitatum, et scholarum publicarum 95. 58. Sedet secundus post Archi-Cancellarium, vel Cancellarium 95. 58. Adeundus cuique novo Professori obsequii causa 95. 58.

Senator et bini Conservatores in Bononiensi, et in aliis Universitatibus Praeses Magistratus, intersunt electioni Professorum cum suffragio 32.

Magistratus administrat bona Universitatum 45. Curat ut disciplinae regulae observentur in scholis Publicis extra Universitates 46. Exigit a Magistris et Discipulis, ut fungantur suo munere, et ordo servetur 47. Expellit ex iis scholis Discipulos graviter delinquentes 53. Edicit concursum pro electione Magistrorum 47. Permittit Magistris ad tempus abesse 155. et Substitutos eligit 154.

Vide: Consilia publica.

MAGISTERIUM JURIS

Ad munus Defensoris, et Cancellarii Civilis et Criminalis, et Judicis conficiendis actibus Criminalibus constituti, Magisterium requiritur 116. Testificationes exhibendae 116. Exercitatio artis praemittenda 117. Experimentum peritiae daudum in aliqua publica Universitate 116.

Digitized by Google

MAGISTRI

Magistri Scholarum publicarum extra Universitates eliguntur a Magistratu per occulta suffragia indicto concursu 47. Competitores probantur a delectis Examinatoribus coram Magistratu, et Delegato Episcopi 47. Novus Magister confirmatur ab Episcopo 47. Quotannis Magistri subjiciuntur periculo suffragiorum Consilii publici cujusque Communitatis 47. Per suffragia rejecti, possunt intra decem dies ad S. Congregationem recurrere, suspensa interim executione suffragiorum 47, 157. Magistris ob justas causas Episcopus potest docendi munus abrogare ad tempus 47. Hujusmodi jussioni Episcopi statim parere debent, non obstante recursu ad S. Congregationem 157. Nec publicum consilium potest repugnare 48. Magistri possunt perpetuo privari officio a sola Congregatione 47.

MAGISTRI SCHOLARUM PRIVATARUM

Quae sint scholae privatae 99. Nequeunt aperiri sine legitima facultate 99. In Urbe Cardinalis Vicarius, et extra Urbem Episcopi et Ordinarii locorum scholas privatas approbant 99.

Quando ea in re consulenda S. Congregatio 100. Quemadmodum, et quibus ea facultas concedenda 100, 101. singulis annis renovanda 100. Magistri privati examinandi, 101. Puniuntur, qui sine legitima facultate docent 100.

Quae docere possint 103. Doctrina Christiana quotidie tradenda, et explicanda 103. Alii Religionis actus exercendi 106. Disciplina in scholis tenenda 105. 108. 107. Numerus Discipulorum recipiendorum 104. Merces a singulis Discipulis exigenda 104. Quaestiones ea de re, a quibus dirimuntur 105. De Magistrorum adjutoribus 101. Quando adhibendi 104.

MAGISTRAE SCHOLARUM PRIVATARUM

Magistrarum privatarum approbatio 109. Quae dotes in eis requiruntur 109. Doctrinam Christianam, et artes mulierum proprias docent 110. Disciplina in scholis servanda 110. Pueros simul et puellas non recipiunt sine permissu Episcopi 110. Quibus conditionibus id permittendum 110.

Vide: Scholae privatae.

MAGISTRAE PIAE

Earum scholae solius Episcopi potestati subjectae 160. Observant regulas approbatas a Clemente XIII. 160. Eas regulas Episcopi ad peculiares rationes personarum et locorum accommodare possunt 160. Episcopis cura demandata, ut in suis Dioecesibus Tirocinii domus instituatur 160. Quomodo alendis Magistris Piis consulendum 161. Nullam potestatem Magistratus et Consilia publica in eas habent 161. Episcopi de Statu Scholarum ad S. Congregationem quotannis referunt 161.

MATRICULA

Est legitima facultas artis exercendae 130. Medicinae, Chirurgiae, Pharmaciae, Obstetriciae, caeterisque artibus salutaribus

Digitized by Google

exercendis matricula necessaria 95. 118. Qui aliter faciunt, poenis multantur a Cardinali Camerario S. R. E. 94.

Artifices Mathematici, Architecti, Decempedatores, et Mensores aedificiorum artem legitime non exercent sine Matricula 129. 130.

Medicis et Chirurgis Ditionis exterae Matricula obtinenda, ut artem in ditione Ecclesiastica exercent 60. Quae testificationes ab eis exhiberi debent 60 Examine probandi 60. Qui alias artes hujusmodi exercent iisdem praescriptionibus tenentur 60.

Vide caetera sub nomine singularum artium.

MEDICINAE MATRICULA

Post Doctoratum Medicinae opera biennio datur scholae Clinicae Medicae in Romana, aut Bononiensi Universitate 77. 78. Biennio exacto, testificationes exhibentur 78.

Candidatos Collegium Medico-Chirurgicum Romanae, aut Bononiensis Universitatis periclitatur 78. Antequam a Collegio Matriculam accipiant, jurare debent quemadmodum S. Pius V. constituit 63.

MENSORIS AEDIFICIORUM MATRICULA

Qualem peritiam requirat 130. Datur a quarumque Universitate 130. Petitores examinandi et probandi 129. 130. Quibus conditionibus satisfacere debeant 130.

MUSEA ET SPECULAE

Cura Museorum et Specularum committitur Professoribus talium disciplinarum 41. Hi tuentur machinas, et caetera id genus 42. Eorumdem munera et officia 42.

NOTARII

Non creantur, nisi habeant documentum de peritia ab aliqua Universitate 83. Quae disciplinae in iis desiderantur. 83. Quas debent testificationes exhibere 83. Examine probantur a Collegio Legali 83. 84. Aliis publicis Legibus parere tenentur, antequam officium exercent 85.

OBSTETRICIAE ARTIS MATRICULA

Obstetrices quibusdam studiis instructae esse debent 121. Testificationes de vita et moribus exhibent 118. Quomodo examine tentandae et probandae 118. 119. Quae possint, quaeve nequeant operari 121.

PATRIMONIUM STUDIORUM

Bona, reditus, et jura quaecumque tum praesentia tum futura ad studia pertinentia Episcopis, et S. Congregationi a Magistratibus denuncianda 91. 93. Eadem in tabulas census et hipothecarum transcribenda, et hipothecae contra debitores inscribendae, ad formam edicti Secretariae Status 92. 93. Fruuntur peculiaribus privilegiis 91.

Administratores eorum bonorum non possunt causas agere inconsulto Episcopo 92. Nec vendere, permutare, alienare, locare etc. sine auctoritate S. Congregationis 92. 93. Magistratus cum Viro Ecclesiastico per Episcopum Deputato vigilant, ut recte administrentur 93. Quid praeterea ab eis praestari debeat 93. Jura Episcoporum in eam administrationem 93.

Digitized by Google

PHARMACIAE MATRICULA

Cursus Scholasticus duorum annorum absolvendus 82. Quae Scholae Theorices frequentandae 82. Candidati probantur a Collegiis Medicorum et Pharmacopolarum tum in studiis theoricis, tum in peritia exercendae artis 82. Baccalaureatus et Licentiae gradus ante Matriculam obtinendi 82. Artem exercent in tota Ditione Ecclesiastica 82.

PHARMACIAE INFERIORIS MATRICULA

Naturae et virtutis Pharmacorum peritia petentibus necessaria cum notione Linguae Latinae 123. Testificationes de vita et moribus 118. Quomodo examine tentandi et probandi 118. 119. Quae componere possint, quaeque dumtaxat vendere 123.

PHLEBOTOMIAE MATRICULA

Phlebotomi quibus studiis instructi esse debeant 120. Testificationes de vita et moribus exhibendae 118. Quo examine probentur 118. 119. Quae possint operari, obtenta matricula 120. Eadem in matricula singillatim inscribuntur. 119.

PROFESSIO FIDEI

Professio Fidei secundum formulam Pii IV. emittitur ineunte anno scholastico a singulis Professoribus et Magistris 54. Atque etiam a Magistris privatis 101. eadem Professio emittitur ab iis, qui Laurea, aut Baccalaureatu, aut Licentia donantur 63.

PROFESSORES UNIVERSITATUM

Eliguntur per concursum 30. Dotes quae in eis requiruntur 30. Ratio Concursus 30. 31. 32. Professorum Electores 32.

Professores quinque ex Ordinibus Regularibus in Romano Archigymnasio proponuntur a Superiore Generali 33. Eorum examen et electio 33. Cujuslibet Professoris electio confirmanda 33.

Viri, quorum publice perspecta doctrina, eliguntur sine concursu 34. Horum electio reservata Summo Pontifici 34.

Professores post electionem expelli nequeunt 34. Qui deliquerint ab Archi-Cancellariis, vel Cancellariis ad tempus removeri possunt, a Sacra Congregatione officio omnino privari 34.

Non possunt suscipere vel retinere officia, quibus impediantur a legendo 34. secus S. Congregatio vacantem Cathedram declarat 34. Professorum munus quantum ad dies et horas lectionum 34. Quantum ad doctrinam tradendam 35. Quae professoribus Metaphysicae praecipue demonstranda adversus Idealogistas et Materialistas 146. Quae Professoribus Physiologiae tradenda, et diligenter explicanda adversus eosdem Materialistas 147. Reliqua Professorum munera quantum ad libros, seu tractatus legendos et explicandos 35. Quantum ad latinam linguam vel Italicam juxta diversas disciplinas adhibendam 36. Quantum ad scholasticas exercitationes habendas 37. Quantum ad Discipulos in album referendos, eorumque assiduitatem et negligentiam notandam 37. Quantum ad tradendas testificationes progressus Auditorum 37.

Digitized by Google

Praecipua quaedam de electione et officiis Professorum Scholae Tecnicae 126. 127. Nemo in libris edendis titulo Professoris, aut Doctoris Collegiati se inscribat sine auctoritate Rectoris 95. Exemplar libri typis editi S. Congregationi exhibendum 94.

RECTORES

Cuilibet Universitati suus Rector est 23. Rectoratus Universitatis Romanae adhaeret Collegio Advocatorum Consistorialium 23. Ab eis deputatur Rector, et approbatur a Summo Pontifice 23. Rectores caeterarum Universitatum deputantur a Pontifice ex renunciatione S. Congregationis 24.

Rectori Universitatis Bononiensis sunt quinque Professores a consiliis 24. Rectorum munera et officia in tuenda disciplina et ordine Universitatum 24. Caetera eorum officia 24. 25.

Obtinent primum locum post Archi-Cancellarium vel Cancellarium 25. Ejus absentis vel impediti vices gerunt 25. Delegant cum assensu Archi-Cancellarii, vel Cancellarii Vice-Rectorem 25.

RELIGIONIS ET PIETATIS OFFICIA *in Universitatibus.*

Oratorium in quavis Universitate est 53. Quaenam annua in eisdem Oratoriis peragenda 54. 55. Officia pietatis et Religionis tum festis diebus, tum diebus Dominicis 55. 56. Quaenam tempore Quadragesimali 57. In obitu aut Discipulorum, aut Professorum, aut Doctorum Collegiatorum 56.

In omnibus pietatis et Religionis officiis teneantur adesse Discipuli omnes 57. Sacerdotes et Clerici dispensantur, si serviant propriae Ecclesiae vel Paraeciae 57. Rectio Spiritualis quibus committenda 54. Frequentia et modestia Discipulorum a Praeside Congregationis in Elencho notanda 57. 58. Elenchus tertio quoque mense tradendus Rectori 57.

Discipulis, qui raro aut nunquam interfuerint, non patet aditus ad gradus et praemia 58. pertinaces etiam ab Universitate ejiciendi 58. Hortandi Discipuli, ut etiam tempore anniversariae solemnis Vacationis Congregationi Spirituali intersint 56.

Eadem officia in scholis publicis extra Universitates.

Destinandum ab Episcopis Oratorium sive templum ad officia pietatis et Religionis pro Discipulis Scholarum publicarum extra Universitates 58. Eadem annua Sacra, et pietatis officia explenda 58. Discipuli tenentur interesse 58.

Reliquitur arbitrio Episcoporum has praescriptiones accommodare diversitati locorum 59. Curandum Episcopis ut in parvis etiam oppidis Discipuli intersint quotidie Sacro, et Sacramenta frequentent 59.

In Scholis privatis.

Magistris scholarum privatarum agendum cum Parochis, ut pueri quotidie possint interesse Sacris, et bis quolibet mense ad Sacramentum Poenitentiae accedant 106. Vesperi sub finem scholae dicendi actus Theologicarum virtutum 106. Feria quarta et Sabbato Litaniae Deiparae Virginis recitandae 106. Magistrae privatae haec pietatis et Religionis officia explenda curent a puellis 110.

Digitized by Google

RESCRIPTUM

Rescripta aut Summi Pontificis, aut ex ejus audientia in rebus ad studia pertinentibus, non habent executionem, nisi primum in tabulas Secretariae S. Congregationis sint relatae 20.

A SECRETIS S. CONGREGATIONIS STUDIORUM

Eligitur a Summo Pontifice inter ejus Familiares vel Praelatos Curiae Romanae 9. Ejusdem officia 9.

SCHOLAE TECNICAE

Universitatibus adjunctae 126. Quae in eis tradenda 126. Professores et Alumni legibus Universitatum subjacent 126. Alumnorum ratio habenda in publicis muneribus 131.

SCHOLAE PUBLICAE
extra Universitates

In Civitatibus et Oppidis habentur aliquot scholae publicae pro numero Civium 46. Subjacent omnino Episcopis circa doctrinam moresque, et officia religionis ac pietatis 151, 152. Ab iisdem Visitantur 46. Subjacent Magistratui quantum ad regulas disciplinae scholasticae 46. 152. conferuntur per concursus 47.

SCHOLAE COMMUNITATUM
Regularibus, aut alicui caetui commissae

Quae sit Episcoporum in eas auctoritas 148. 149. Quae potestas Magistratum 148. 149.

SCHOLAE PRIVATAE PUERORUM ET PUELLARUM

In Urbe subjacent Cardinali Vicario, et in ditione Ecclesiastica Episcopis et Ordinariis locorum 91. Quantum inter se distare debent 102. 109. Quibus in aedibus collocandae, quibusque rebus instructae 102. 103.

Earum Scholarum regulae a S. Congregatione constitutae 99. Eas Episcopi perficiendas curant 112. Easdem interpretantur, et ad varios casus accommodant 112.

STATUTA

Statuta Collegiorum 28. Eorundem Statutorum approbatio 28.

STIPENDIA EMERITA

Professores Universitatum post annos quadraginta integrum stipendium merentur 115. Quae pars stipendii iis tribuenda, qui ante id tempus munus deponunt 115. Quae iis, qui ob morbum abdicare coguntur 115.

SUBLIGARIA APPONENDI MATRICULA

Quae noscere debent 122. Testificationes de vita et moribus exhibendae 118. Examine probandi 118, 119. Quae operari possint 122. Quae Chirurgis advocandis relinquenda 122.

SUBSTITUTI

In singulis Universitatibus saltem unus pro qualibet facultate eligendus 37. Eorum munera, jura, et privilegia 38. Eorum electio 38. Largitiones eis tribuendae 38. Pro-

Digitized by Google

fessoribus quinque ordinum Regularium aegrotantibus vel impeditis datur Substitutus ad tempus 38.

SUFFRAGIA

Quivis Professor aut Magister publicus eligitur per occulta suffragia 32. 47. Similiter Laureae, Matriculae, Diplomata idoneitatis ad Notariatum, et gradus Academici quicumque conferuntur latis suffragiis 29. 84. 119. Numerus suffragiorum ultra medietatem exigitur 32. 77.

In electione Professorum Universitatis, et in Laureis ad honorem et ad praemium ubi quis parem numerum suffragiorum obtinuerit, res definitur ab Archi-Cancellario, vel Cancellario aut sortibus ductis, aut duplici ab se lato suffragio 32. 74.

TEMPUS SCHOLARUM

Quot horis lectiones producantur in scholis Universitatum 89 Quot in scholis publicis extra Universitates 89. Quot in scholis privatis 108.

UNIVERSITATES

Duae primariae Universitates, Romana et Bononiensis 21. Habet utraque cathedras non minus triginta octo, praeter Musea etc. 21.

Universitates Secundi Ordinis Sex 21. Singulae habent cathedras non minus quam decem et septem 21. Numerus cathedrarum semel a Congregatione probatus nec minui nec augeri, neque res tradendae mutari possunt sine ejusdem Congregationis permissu 22.

Primariae Universitates habent Praesidem Archi-Cancellarium, Secundariae Cancellarium 22. Universitates tum primariae tum Secundariae conferunt Laureas S. Theologiae, utriusque juris, et Philosophiae 59. atque etiam Philosophiae et Mathematicae 124. item Magisteria 116. gradus omnes academicos 59. Documenta idoneitatis ad Notariatum 83. Matriculas Pharmaciae 82. In infimis operibus Chirurgiae et Veterinariae 118. et matriculas ad exercendam artem Decempedatoris, et Mensoris aedificiorum 130.

Primariae Universitates conferunt Doctoratum, et Matriculam Medicinae et Chirurgiae 59. Laureas Philologiae et linguarum 132. Matriculas exercendae artis Mathematici Artificis, et Architecti 129. Privilegia Laurearum ab Universitatibus primariis collatarum 64.

VACATIONES

Initium Anni Scolastici in primariis et secundariis Universitatibus 88. in Scholis publicis extra Universitates 88. in Scholis privatis 108. Quibus diebus intra annum Scholasticum Scholae publicae, et privatae vacent 88. 89. 108. Extraordinarias Vacationes ex justa causa Archi-Cancellarius, vel Cancellarius quantum ad scholas Universitatis, et Magistratus quantum ad scholas Communitatis concedunt. 89.

VETERINARII SECUNDI ORDINIS MATRICULA

Instructi sint ejus disciplinae elementis 122. Testificationes de vita et moribus exhibere debent 118. Quomodo examinandi et probandi 118. 119. Quae operari possint 122.

950716

Digitized by Google

Digitized by Google

Digitized by Google

Digitized by Google

Digitized by Google

BOND E
BOND
BOND
BOND

Digitized by Google

Digitized by Google